民國日報

中華民國二十年八月廿六日（星期三）

今日三大張售大洋四分

第五千五百十五號

館址上海山東路二零二號

電話 營業部 一八四一六 編輯部 一七四六八號

有線電掛號 三〇四六 五二八七一

定報價目：中國境內每月一元五角全年十二元……

廣告刊例：▲特等新聞下端每行每日……

商務印書館影印 百衲本二十四史

昔人云、書貴初刻、貴其訛誤較少也、百衲本專取宋元舊本、即是此意、除舊五代史明史仍用清本外、其餘二十二史、均係舊刻、足以訂正殿本訛誤者、指不勝屈、謹將百衲本所采宋本史記及殿本對照樣張附印於下、以見一斑、

三十五週紀念 優待定戶辦法

▲冊數 全書約裝八百冊六開版式

▲紙料 分印連史毛邊兩種售價相同

▲定購價 現在實售三百六十元定戶得一次交現款三百元 連加贈書券六十元合作書價三百六十元

▲郵費 各行省十六元

▲截止期 上海總館於十月九日截止 分館截止期由各館自定

▲出書期 四期出齊第一期漢書已出第二期後漢書三國志五代史記遼史金史本年八月出書第三四期廿一年廿二年八月續出

精印樣本 裝一厚冊承索請附郵票二角

宋本史記

雍太后素好黃老術非薄五經因欲絕奏事太后太后怒故令殺

諸所興爲者皆廢後六年竇太后崩其明年上徵文學之士公孫弘等明年上初至雍郊見五時

常三歲一郊是時上求神君舍之上林中蹏氏觀

史記孝武紀十二

對照殿本

乾隆四年校刊　史記卷十二　本紀　二

帝是五後常三歲一郊是時上求神君舍之上林中蹏氏觀

子死悲哀故見神於先後宛若宛若祠之其室民多往祠平原君往祠其後子孫以尊顯及武帝即位則厚禮置祠之內中聞其言不見其人云是時而李少君亦以祠竈穀道卻老方見上

□右半葉內第六行至第十行小注殿本均脫去

浦東旅滬同鄉會宣言

一念過去．美哉浦左．一念將來．危哉浦左．

天然之美．而不濟以人工．則大利且變爲大患．是故天然之利．非可安坐以享之也．

我祖宗耗幾十百年之精力．造福於子孫．吾輩食其報而不復思繼續爲之．則吾輩子孫必有爲魚之一日．

此吾同鄉最大之弱點．須知天下事不進即退．彼徘徊中道者．必有一日焉．被汰於天行耳●

吾浦東者●本不欲爲浦東人之浦東以自畫●奈何求爲中國人之浦東而幾乎不可得也．吾人不自爲謀．正恐爲我謀者．大有人在耳．總而言之．我浦左之地可寶也．吾浦左之物可用也．吾浦左過去之人才．可敬而可愛也．今後一切責任．皆在吾輩．

（籌備處 愛多亞路 律和票房原址）

上海九畝地開明房產股東公鑒

遺失義冊道契聲明

茲因義冊第一〇三一〇四一〇六一〇七一〇八一〇九一一〇一一一一一二一一三一一五一一九一二〇二一及一二二五號道契保業主ACHILLE RIVA（譯音）李閱戶名業已宣告遺失……

中國通商銀行虹口分行廣告

定期存欵 三個月週息五厘半 六個月週息六厘 一年週息七厘 二年週息八厘 三年週息八厘半

活期存欵 長年三厘

往來存欵 長年四厘

手續便捷 優厚

營業時間 （商業部）上午九時起至十二時下午一時起至四時止（儲蓄部）上午九時起至十二時下午一時起至三時止 節假日照例休息

地址 虹口乍浦路八號 電話 北二六八八號

亞東商業儲蓄銀行廣告

凡在敝行開幕期一月內儲蓄存欵概加息一厘以示優異如蒙各界惠顧竭誠歡迎

營業種類 （一）存款（二）放款（三）貼現（四）匯兌（五）押匯

儲蓄種類 （一）甲種活期儲蓄（二）乙種活期儲蓄（三）複利定期儲蓄（四）零存整付（五）整存零付（六）預定整數

信託種類 （一）代理各種保險（二）代理買賣證券及房地產（三）代收房租及學費（四）代收股款息金及紅利（五）保管貴重物件及不動產（六）其他一切信託事件

備有詳章 函索即寄

本行額定資本五十萬元一次收足呈准財政部頒給營業執照專營商業銀行各種業務並另撥基金設立儲蓄部依照部定儲蓄章程會計獨立信用鞏固茲爲提倡儲蓄起見

行址 上海天津路永安里五十八號半 電話六一〇五一號

錢壽增鑒

美達烟廠受盤聲明

吳根源聲明回復中華民國國籍啓事

豐利益昌鹽墾公司召集股東緊急會議通告

逕啓者茲因緊要事故定於九月十三日下午二時假座……館召集股東緊急會議凡吾股東務祈屆時到會……

華安合羣保壽股份有限公司啓事

本公司與申園跑狗場之租地合同現與其清理人雙方同意解除契約業經將原合同注銷並允該園於本年十月三十一日之前將該項租地交還清楚爲因以前交涉之時曾經登報用特聲明以資結束即希公鑒 二十年八月二十日

王建航律師代表寧台烟公司啓事

茲據寧台烟公司因營業失敗虧折迄本現已將全部機器殘件等出售與美達烟廠于君爲業所有一切商標出盤與寧台洽記爲業所得價全數抵償本公司債務至本公司股票既因全部股本虧盡當然作廢不値分文誠恐各股東與外界未明情形爲特委託登報聲明等語前來據此合亟代表登報如上諸希 公鑒

季宗隨律師代表周春魁爲被朱家敏脅迫立據聲明無效啓事

茲據周春魁君聲稱本年六月二日朱家敏誘請本人到其家中至則已有多人在候關門局閉後勒令寫立字據初經本人嚴詞拒絕堅不肯從繼因朱家敏等聲勢洶湧百端恫嚇頗有加害之意不得已任其要挾寫立筆據三件方得脫險回憶各該據所載內容均非本人自由意思表示當然無效爲特委任前來貴律師代登報撤銷該項意思表示依民法第九十二條之規定其意思表示當然無效爲特代表聲明如右

事務所 南京路山西路口中和大廈三樓 電話一〇二一六

吳琴言律師代表匡仲記經租賬房警告蓬萊市場滬南襪廠陳應門君啓事

茲據匡仲記經租賬房沈履君來函稱敝處經租之蓬萊市場第五十號門牌滬南襪廠自本年二月份起積欠租金迄未繳付忽於八月十三日未經履行退租手續私將貨物搬取一空祗遺留破舊生財等物件而該廠人員復不知所往負責無人若任其避匿不即解決非特租金無着抑且有礙市場觀瞻特請貴律師代表依法處理等情前來據此本律師特代登報通告滬南襪廠陳君於見報日起一星期內至本事務所接洽逾期不理除以保證金折算租金外當將遺留生財拆卸拍賣抵償一切費用之損失特此警告如上

事務所法租界貝勒路梅蘭坊念一號 二十年八月念五日

査人偉律師代表陳潤德堂聲明遺失

茲據陳潤德堂陳之經管伊所管保之共有田單因被租戶[illegible]遺失一再根究已無下落爲此委託代表登報聲明遺失此啓

計開 南邑二十保二十八圖鱗字圩第五三二號羅會江戶原額七畝八分八厘[illegible]

徐士浩律師代表陸順記營造廠陸永順警告受押或承買沈承福本埠愛文義路地冊第二八四五號道契地者

據陸順記營造廠主陸永順稱本年五月二日與沈承福訂立建築合同承造沈承福愛文義路地冊第二八四五號地上西式住宅[illegible]工部局圖樣詳情並交款時間工程已經完成迭向沈承福請求履行交款沈承福亦允於數日內交付詎[illegible]忽全家逃避無蹤致永順對於其工作所附生之債權[illegible]於該項已完部分之工程無從接洽近聞沈承福有將該號道契地押賣等情應請代表警告等語前來本律師查民法第五百十三條載承攬人就承攬關係所生之債權對於其工作所附之定作人之不動產有請求定作人爲抵押權之登記[illegible]如有出押或出賣等情應請前來本律師處接洽以免日後糾葛[illegible]

葉在縉 莊彪 陳炳煊 合組 律師 守正法律事務所通告

上海白爾部路東蒲石路漁陽里十七號 電話一六三一號

顧守熙律師代表齊記地產公司爲承買租地造屋啓事

茲據齊記地產公司代表王君聲稱[illegible]租界菜市路四三三號四三五號及四三七號租地造屋地產一處計五開間住宅一所廠屋樓房九間機器間八間估價變賣並於呈報法公廨後經登報召買在案因本公司出價比較最高經前法公廨於中華民國二十年一月十四日核准[illegible]特委託代表登報聲明如右

事務所法租界公館馬路四十一號 電話一八二二一

張正學律師代表郎聲記緊要聲明

[illegible]在本案訴訟未終結以前應受訴訟拘束如有人承受該項債權事未便認爲有效應請代爲免誤以日後糾葛等情前來相應代爲登報聲明諸希 公鑒

事務所江西路三六七號 電話一四一四七號

同仁法律事務所 袁洪雲 吳麟坤 王韞裳 律師爲裕源慎記莊清理結束啓事

本律師等受裕源慎記莊股東李棣輝陳梅芳王維官諸君委託清理該莊一切債權債務以來幸不辱命已將欠人各欵悉數料理清楚清理處即日取消至人欠各欵尚有未付者仍由該莊各股東委託繼續追索望各欠戶迅將所欠欵項早日付交本事務所以免訟累此啓

事務所北京路四十三號 電話一五一二八・九號

伍澄宇律師代表李愛墨警告章亦俊並聲明脫離同居關係啓事

茲據當事人李愛墨女士到稱伊于民國十七年四月間與章亦俊同居實緣坤方數年以來備受苦楚詎自本年六月間亦俊竟避不謀面置於不顧復於八月十三日將愛墨已有什物用具私搬一空似此蓄意拋棄勢難相依特委請貴律師聲明脫離同居關係並警告亦俊將經過事實聲請法院解決並盡情披露以昭社會公論前來據此合亟代表登報如上

事務所南京路一〇七號 電話一五九三三

徐溥澤律師代表正和銀公司聲明受讓德隆公司向袁趙氏承租之基地並德隆坊房屋通告

據正和銀公司委稱敝公司於民國十八年五月與袁趙氏所訂租借坐落上邑西區二十七保三圖[illegible]基地約二畝八分合同上之權利義務並該地上該公司自資建造德隆坊房屋之所有權歸與本公司經已邀集原地主袁趙氏到場簽訂合同外請爲依法代表登報通告等因據此合代登報通告

王波青向任海倫(競先)聲明誤會

啓者波青昨因誤會致請律師登報與任海倫脫離云云殊深抱歉茲經誤會覺悟特再登報聲明誤會如上

朱章寶 陳羣 江鎮三 閻世華 律師合組事務所通告

本律師等現合組事務所執行律師職務即日起開始辦公特此通告

事務所法租界霞飛路四明里弄口二十六號 電話待裝

嗚謝 上海市各機關 各法團 各界人士

上海北四川路崇明路清雲里北部房客等處此環境惡劣生活艱難之際於去年九月十日突遭房東英商新沙遜洋行雇用白俄二三百人架梯登屋强暴拆毀房客等爲求存計不得已奮起抵禦雖幸退却白俄得維現狀而人被毆傷屋被毀壞物被搶奪及營業上之損害甚屬繁重至我民族之受侮辱實非淺鮮當經奔走呼籲荷蒙上海市各機關各法團各界人士俯察危情賜予援助並蒙王祖勳律師薛嵩圻律師竭力爲法律上之周旋於是得以維護迄週年之久今新沙遜洋行業將清雲里產權讓渡與廣昌隆號乃承新房東廣昌隆號互相妥洽和解了結除請王薛兩律師證明和解外理合登報恭敬伸謝並祝幸福

清雲里北部房客乾泰興號等一百六十四家代表唐惠廉高捷元葛培元敬啓

徐英豪會計師 趙傳鼎律師 代表致和詠莊宣告清算通告

據本埠甯波路致和詠莊[illegible]委託會計師律師代表清算[illegible]凡該莊債權人[illegible]於本年九月[illegible]以前至本事務所登記[illegible]

招商局船期

江大輪 准於國歷八月廿六日(星期三)晚開往漢口沿途各埠

海晏輪 准於國歷八月廿六日(星期三)晚直放温州

新銘輪 准於國歷八月念七日(星期四)上午十時開往威海衛烟台天津

京滬 滬杭甬 鐵路管理局增加賞金購緝行刺宋副院長之兇犯每獲一人增加賞金爲三千五百元

在上海北站行刺宋副院長之兇犯在逃未獲本局前經懸賞二千五百元購緝在案茲爲求迅速破案起見特再增加賞金一千元無論何人通風報信任何機關因而緝獲本案兇犯並經訊實者每獲一人賞金三千五百元特此佈告

源來行緊要啓事

委託徐永祚會計師呈請商標局註冊此貨實係晴嘯出品並非日貨對于從何處運申何船進口有海關在不難按查又對于原提單保險單本單匯票等等均有根據可以核對且英國進口之貨其本單上有我國駐在該地領事蓋印簽字尤足證明此貨之實在出處又稱爲東粉者則以該貨數年前曾有人從日本轉運來申兼與日貨小包粉相類似以致一般不明來源者稱爲日貨事亦有之然凡事須重實在不能以不明者之誤稱即作日貨也特此聲明以免各界誤會

逕啓者敝行經售之晴嘯薯粉乃從英國德國兩處轉口來申裝船麥頭統用 L YΔH Shanghai 其人鎗商標乃在申加刷已在

退保聲明

先嚴玉峯府君於民國二十年八月十五日棄養所有生前爲諸戚友担保一切事件無論書面或口頭自即日起概作無效恕不一一函達特此登報聲明 棘人夏永楨永榮永定永耕永固稽顙

推受盤聲明

上海極司非而路榮慶里五十一號厚昌織廠因廠主無意經營於八月二十一日將機器生財租屋裝修出盤與晉和公司營業厚昌織廠推盤以前所有人欠欠人概歸厚昌織廠自理與晉和公司無涉晉和公司自受盤以後所有盈虧以及人欠欠人亦概歸晉和公司自理均與厚昌織廠無涉恐未週知特此登報合併聲明

推盤 厚昌織廠 受盤 晉和公司 同啓

財政部統稅署佈告

照得辦理捲菸統稅就廠就徵收定有條例章則久經通行所有上海公共租界查緝事宜前已照事及登報通告在案茲自本年九月一日起凡在上海法租界內遇有發現菸件走私漏稅情事即由法工部局向該管法院提起公訴照章罰辦仰各菸商一體知照特此佈告

航空郵遞 空中旅行 簡便迅速 穩捷便利

京平綫 因京徐機場大水復航暫行展期

漢宜綫 現因上游水災自八月十一日起暫停兩星期

滬漢綫 現仍照常每日上下各飛行一班

郵遞詳章可詢郵局搭客章程函索即寄

中國航空公司啓 上海廣東路三號 電話一一〇九三一五

新聞撮要

▲中宣部發爲救濟水災告同胞書
▲徐永昌楊愛源等昨晨抵平
△漢口因風大水又漲
▲國務會議決商購美麥七百五十六萬担並咨立法院先通過賑債千萬
△漢德森將被推爲英工黨領袖麥唐納爲黨內攻擊但人民盛讚其能愛國
△滬市執監委昨宣誓就職
△滬昨日狂風大雨江潮暴漲市內多處浸水

一致奮起救災 中宣部告全國同胞

天災人禍民族生機艱危 亟應精誠團結共赴大難

本報南京電 中央宣傳部頃發表爲賑濟水災告全國同胞書、原文云、全國同胞、六年以來、本黨秉承總理遺教、努力於軍閥之掃除、國家之統一、兢兢業業、惟恐或輟、意見永固和平、實現主義、使全國同胞共登衽席之上、長享熙攘之樂、孰意吾人之期望愈殷、而禍害之侵襲亦愈廣、年來內憂外患、相萃以來、天災人禍、接踵而起、雖政府已竭全力於匡救、而國人猶不免於創鉅痛深者、良以大多數國民尚未認識我國現時處境之艱危、對於國家之存亡休戚不甚關心、以故人民不能通力合作、以禦禍害、而赴事功、本黨認爲中國民族存亡之機、國民革命成敗之鍵、不得不恢復告語、以促同胞之注意、比年以來、災祲薦臻、客歲西北苦旱、赤地萬里、人民死亡流散者不可數計、迄今瘡痍未復、尚待賑濟、而本年內地各省、復罹霪雨爲災、隄潰川決、洪水氾濫、懷山襄陵、災情之巨、慘不忍言、廬舍傾覆、人畜淹滅、如湘省之虞塘、數千人口盡逐波臣、鄂渚之三鎮、昔日繁華頓成澤國、他如皖北各地、江南廣區、莫不一片汪洋、彌望無際、湯湯江漢、滔天未已、茫茫禹跡、沈沒堪虞、死者慘葬魚腹、生者淪爲餓莩、斯誠國家之巨變、民族之奇災、爲吾人所不可絲毫忽視者、此次災區之廣、既遍全國、計先後呈報者已有湘鄂粵皖等十六省區、佔全國三分之二以上之面積、被難人數至少在五千萬以上、現各處水勢仍未稍殺、而冀魯兩省亦呈險象、則災情所及、將不知伊于胡底、至全體生命財產之損失、尚無精確統計、不能預舉、刻內政部正派員分途視察、則最近之局勢、于損失方面吾人更可得一驚人之報告、且被災各地類皆農產之區、如湘鄂等省尤爲產米之地、各省食粮大都仰給于是、今罹此奇災、耕地淹滅、青苗蕩瞑、國內驟失此巨額食粮之供給、此後荒歲自在意想之中、如何賑濟災民、如何預防飢饉、是皆目前所亟須解決者也、現億萬災民棲息無所、哀鴻遍野、嗷嗷待哺、籌辦急賑、刻不容緩、中央鑒於刻下災情之嚴重、非有專門負責機關、不足以資救濟、因成立救濟水災委員會、分組進行、共策善後、並廣聘中外人士、共董其事、以收集思廣益之效、二千萬救災公債正在詳劃之中、發行之期、當不遠、賑款有着、負責有人、則賑務進行、自更迅速、同時鑒於農地之破壞、對於未來荒歲、亦將預謀補救、凡此政府救災之設施、差可告慰於國人者也、但此災情既重、範圍尤廣、若僅賴政府之賑救、匪特財力有限、尤虞顧此失彼、所望全國同胞本慈善之懷、發同情之心、或各抒讜見、貢諸政府、以便推行、或慷慨輸將、捐助賑款、以襄義舉、或組織團體、分途勸募、以資救濟、總期共節無謂之虛糜、賑救被災之同胞、仁言利溥、登高一呼、衆山皆應、集腋成裘、涓滴之積、自成江河、此則有俟於同胞之共起襄贊、而爲政府所熱烈企望者也、（昨日風狂雨大、京滬有線電及電話均阻斷、此電係由無線電得來、惟此段以後因電碼不明、漏去約五六百字、）變亂既多、應付匪易、障礙疊起、斐夷費時、以故四郊多壘、烽烟未靖、兵革時見、建設無由、今兵區正望善後、赤匪猶待肅清、萬鮮之慘案未了、而空前之水災又至、故今日之中國、實在天災人禍內憂外侮環攻之中、危急存亡之際、尚望我全國同胞認清環境、一致協助政府、努力急賑、以使待哺之民得延喘息、以治其標、肅清赤匪剪除叛逆、安內攘外、力事建設、以治其本、必標本兼營、雙方並顧、方足以紓橫逆之厄、入建設之途、竟革命之功、臻富強之域、際此天災人禍相迫而來之時、實我國家民族存亡之所繫、凡屬國民、義難坐視、必須擁護中央、力圖挽救、倘或昧於斯義、甘冒不韙、忍作好亂樂禍之行動、是無異助桀爲虐、落井下石、則非特當前巨災無由拯救、而神州陸沈翹足可待、存亡之機、間不容髮、禍福自召、三復斯言、此我同胞所亟應深自警惕者也、今日我中華民族實已瀕九死之絕境、爲生爲死、爲禍爲福、蓋將決於我同胞最後之努力、抑天助自助、多難興邦、蓽路襤褸、楚用以興、臥薪嘗胆、越用以強、前例不遠、來者可追、願我全國同胞、奮起圖之、

法飛行家昨日離平

本報北平電 西伯爾夫婦二十五日駕飛機返巴黎、

昨日國務會議

美麥正商購中 七百五十六萬担 連運費約四千萬

咨立法院先通過賑債千萬

本報南京電 二十五日三十六次國務會議、王正廷主席、決議（一）賑災公債千萬元不敷、已商購美麥七百五十六萬擔、（連運費約國幣四千萬元）、應咨立法院先將一千萬公債通過、（二）國民會議場前建總理遺像、決撥款五萬元、

漢口風大水又漲

房屋倒塌小舟顛覆

電通漢口電 二十四日夜夜半漢口忽發猛烈之颶風、中國街民房陸續倒塌、小划顛覆無數、碼頭河岸等處、漂流破壞之船體木屑、死傷甚多、

電通漢口電 漢口市內各處之磚房以及用三合土建成之庫壁、因二十四日夜大風、繼續倒塌、樹木大半被暴風雨將根鋸去、中國街倒塌電影館二處、避難民死傷甚多、長江雖正在減水、然因風浪過激、兼以時下大雨、水量再增、慘禍有增大之虞、

電通漢口電 至二十四日止、溫度達九十六度之漢口、二十四夜半來氣溫忽低、二十五日晨降至六十七度、頓覺寒冷、長江怒濤被颶風捲入租界、面山崎街而立之日本總領事館外牆及日華製油工廠之外牆均被怒濤衝倒、華街方面損害更大、詳情不明、

黃河水勢益下落

水位降至八丈八尺三寸

本報濟南電 黃河水勢益落、安瀾可慶、洛口二十五日落九寸、水位降至八丈八尺三寸、惟康屯因河身窄、發生險工、正搶護中、

東北軍分區剿匪

指定部隊限期肅清

本報瀋陽電 二十旅騎五旅等開遼、分駐昌圖通遼台安一帶、又指定各旅團、分區剿匪、限一月肅清

徐永昌等昨晨抵平

過長辛店記者登車晤談 徐謂閻決不想任何活動 葛敬恩謂晉局決無變化

本報北平電 徐永昌楊愛源魏文樾葛敬恩劉光因專車二十四日晚九時始離石莊、二十五日晨七時半過長辛店、八時一刻抵平、韓復榘蔣伯誠及留平各要人均到站歡迎、徐等下榻瀛洲飯店、記者登車求見、徐談、余奉命代主席後、一二日即呈報就職、各廳長未便更動、秘書長仍慰留李竟容、此來謁張副司令、希有所指示、宋哲元部在開拔中、尚未離河東區、該部原與楊效歐李生達協防翼城絳縣、故無須再接防、龐炳勛部原與楊愛源部協防沁縣一帶、龐部離晉、亦不須派兵接防、閻歸晉後、曾見二次、精神身體均好、決不想作任何活動、若政府允許、當然願住家鄉、取消閻通緝事、係余希望、余前在平養疴時曾與李石曾王維宙談及、中央對此、在考量調查中、閻現住距西會村五十里山中之白佛堂、誦經念佛、爲汾陽汗道河、刻苦讀書、絕未到并、對晉政未確定方針、報載余注重勦匪禁白面、均係當然責任、晉鈔已失信用、每元祇值二角余、如發公債、僅可慰民、惟望不生戰事、始有辦法、金融公債担保品烟酒等稅、原爲軍費來源、如果發行、軍費即無着、須中央協款、所以發行否無關係、此兩問題、余擬召各界共商辦法、決不使人民吃兩重虧、村政前辦本好、民十三後因年事影響廢弛、擬加整頓、余返并期未定、隨余來者有王平王臚初、

本報北平電 葛敬恩在車中語記者、余奉蔣主席命查察晉省眞相、（一）地方安靖、（二）將領誠意擁護中央及蔣主席張學良、（三）閻態度安閒、看不出有若何決心、對外無賣國行爲、至乘飛日機事、謂在遼受包圍、無趣味、急欲離開、將來再出、亦無法、決遠走、不住租界、因父病返晉、使民不安、（一）晉局最近決無變化、（二）閻行爲思想判斷、決未勾結外人、不想馬上作事、葛因汽車阻樹、傷右手臂及兩膝蓋骨、須療養、返京否擬請示蔣主席再定、

本報北平電 魏文樾對記者表示、此行觀察判斷與葛敬恩同、

濟法院非法傳記者

記者公會派員往質問

本報濟南電 濟記者公會委員何冰如韓笑鵬二十五日赴地方法院檢察處、質問不按手續、傳訊記者羅騰霄羅亞民事件、該處首席檢察官李長馥承認檢察官在傳票所標案由、實有含糊、票書一人、傳兩人、係法警錯誤、當候高等法院首席檢察官魯石曾返濟後面陳、請核辦、

張學良將返瀋一行

軍事政務急待處理

本報北平電 張學良以病體已愈、東北軍事政務諸端待理、擬俟各將領返防後、返瀋一行、

三江口航行已恢復

俄艦飛機追隨示威

本報瀋陽電 哈電、三江口俄艦飛機確已開往黑河、其餘仍在徐爾固、對我無舉動、哈埠航業已恢復、惟過三江口時、俄艦機前後追隨、含有示威意、

政潮引起工黨內部大分裂 麥唐納已非首領

工會推漢德森爲工黨領袖 劇烈攻擊麥唐納斥爲叛徒

但麥唐納愛國精神爲人民所諒解

▲唐甯街發出公告

二十四日倫敦電 今夜唐甯街十號發出公告、謂新政府非如尋常所謂之混合政府、但爲合作政府、其唯一旨趣、在應付目前之國家急難、麥唐納自担任組織政府之工作後、卽與包爾溫薩繆爾史諾登商榷新閣員名單、現已大有進步、俟新政府目的達到後、各黨將恢復其各個之地位、國會約須於九月八日召集、以便趕速糾正超過收入之支用、籌議開源之提案、屆時將提交國會、不獨英國之商務與福利、卽文明世界一大部份之商務與福利、皆繫於英鎊信用之上、故新政府將採行任何必要方法、以維持此信用而不墜、首相麥唐納已向英皇遞其內閣辭呈、英皇接受辭呈、並囑麥唐納依廣大之基礎、組織國民政府、俾應付目前財政艱難、麥唐納拜命後、現與包爾溫薩繆爾商榷合作組閣事云、包爾溫發表一文、說明保守黨之態度、謂國家現所遇之危局、須有迅速之應付、若在此時日而解散國會、重行選舉、實非所宜、是以保守黨允在有限時期中加入國民政府、其特殊目的、在實行均衡預算之計畫、而恢復國家金融之信用、現無永遠混合之問題、而在組織國民政府、專辦一特殊事件時、並無須各政黨犧牲其所信仰之任何原則云、（路透）

▲政治局面之解剖

二十五日倫敦電 政治空氣緊張數日、現漸清朗、倫敦人士稍爲之寬慰、除擁護工會者外、國人皆滿意、漢德森爲工會領袖、且爲戰時混合政府閣員之一、乃多年來以嚴峻紀律管理國會工黨機關之老手、今毅然掉首而去、不願接受與異黨共同處理國家新危局之第二次機會、渠將爲工黨之領袖、而以工會及辭職閣員九人、又國會議員約二百人之後援爲根據、如格賴漢、克萊恩、亞歷山大利亞、及蘭斯堡、皆前內閣中之佼佼者、漢德森得其輔助、可成勁旅、新工黨現擬在國會中對於麥唐納經濟提案加以劇烈攻擊、而斥麥唐納爲叛徒、故下院之臨時會議、將爲巴力門歷史中最辛辣而最棘手之集議、工黨最有勢力之每日驛報、銷數在百萬份以上者、現已表白其反對麥唐納之態度、然有許多人以爲麥唐納組織新閣之決定、乃政治家偉大愛國而不自私之舉動、將爲後世所景仰、且新國民政府與混合政府不同、僅爲召集辦理一種特殊事件之執行機關耳、迨緊急計畫既已實施、則此混合各異黨而成立之暫時機關、卽將解散、而新政府將在黨政治之尋常背景中、覓其立足點矣、屆時麥唐納之地位將如何、此則星期一夜唐甯街十號所發出之公告已說明之、卽新政府之目的達到後、各黨將恢復其各有之地位是也、今姑略述麥唐納所處之境、八月一日國會經濟委員會以梅爾士爲領袖者、發表報告書、內稱政府各部、如不立卽大減開支、則預算不敷之數、將達一萬二千萬鎊云、同時英國現金源源出境、法國鑒於倫敦金融地位、又大批提現、而英倫銀行驟然提高利率、較他國高四厘、以視紐約聯邦儲備銀行之一厘半利率、眞相去遠矣、此種局面、欲救濟之、勢必使各階級有同等犧牲、及清理失業救濟費用而後可、於是工黨遂爲失業救濟問題所摧毀矣、麥唐納於辛苦談判多日後、在星期夜內閣集議時、自知不能支配內閣、漢德森等不忍放棄工會之密切關係、見總工會之堅持、不願對麥讓步、麥深明大局之眞相、乃毅然決定暫時與兩異黨聯手、而將自己事業英國工黨及英國黨政治之現有全部定向、一併納諸熔冶爐中矣、立於麥之側者、爲堅忍不撓之財政大臣史諾登、史極反對將稅率立卽列入臨時計畫中、此亦爲工黨與保守黨合作乃短期性質之表徵、海外自治地事務大臣湯姆士亦未背麥而去、此三人所處地位、似與戰前急進派自由黨所處者相同、但工黨脊骨、卽工會份子、前擁麥上台者、今將擠之使下、昨日午後麥離唐甯街而往皇宮時、向衆微笑、皇命麥組織新國民政府、麥吻皇手、而受命焉、國會將於九月八日開臨時特會、現發電招致各議員、惟衆推測新政府提交國會之開源節流辦法、大旨爲減六千八百萬鎊、新稅五千二百萬鎊、以抵預算不足之一萬二千萬鎊、倫敦人士聞此發展、咸有喜色、政府債券及主要實業證券、市價已起、至於新閣員如何支配、則在正式消息未發表時、言人人殊、據衆所知、新內閣人數有限、如大戰時之著名內閣然、大約十人、或十二人、而非如工黨內閣之二十一人、保守黨與工黨各佔四席、餘席屬諸自由黨、包爾溫將任掌璽大臣、保守黨要人之最有入閣希望者、殆爲薛繆爾、李定與麥克倫、麥唐納有史諾登湯姆士及桑基三人相助、而印度事務大臣潑恩亦仍忠於麥氏、殖民大臣巴斯斐聲明渠久有脫除政治生涯、從事著作、及學術研究之志、今將乘此機會、償其素願云、巴氏現年七十三、（路透）

▲輿論同情麥唐納

二十五日倫敦電 今晨倫敦報紙除工黨機關每日驛報外、一致對於政潮解決、表示欣慰之意、並推崇麥唐納史諾登之膽識與愛國心、重國輕黨、以國事爲前提、而不作個人之顧慮、英國之德謨克拉西、由此可見、（路透）

二十四日倫敦電 英國各重要勞工機關與工會、定明日開特別召集之重要會議、以討論工黨之新局勢、工會已聲明工會對政府之援助、當然隨內閣之辭職而銷滅云、（路透）

二十五日倫敦電 湯姆士決定追隨麥唐納組織新政府、以實施挽救國家經濟危局之緊急計劃、惟湯姆士原係工會份子、彼能入工黨中之政治舞台者、實工會之力、渠任運輸工會之秘書長職、迄今多年、渠入工黨內閣、乃暫時解除工會職務、若一旦出閣、則仍復原職、但湯姆士瞻顧大局、已拋其個人顧慮、而決意與工會相抗矣、今日湯姆士費兩小時半之久、與其工會會員作懇切之談話、後向路透訪員稱、不顧自己後果、而貢其所能、以助國家、使之穩渡目前難關、此固人人應盡之責也、余甚知余之行動、將引起誤會、且或引起責罵云、（路透）

▲各國皆嚴重注意

二十四日巴黎電 英國組織國民政府之消息、已在此間政界與證券市場發生甚好印象、報紙咸稱讚保守自由兩黨領袖之相忍爲國、加入新政府、（路透）

二十四日紐約電 華爾街對於英國之時局、現抱希望之觀念、英政府之辭職消息、並未引起重大影響、鎊價穩固、開盤四元八五又十六分之十四、後跌十六分之一、但收盤仍復前價、各晚報對於英國政潮、皆大書特書、惟論調皆頗友善、（路透）

二十五日紐約電 此間最有力之銀行家數人、今日請紐約時報宣布、英國新政府似欲向美國私家銀行借用巨款、祇須知照二十四小時後、即可借得、據該報稱、英國如需借款、美國可貸以八千萬鎊云、倫敦傳來電訊、謂據倫敦某報載稱、美國中央儲備銀行祇須英國能將失業保險法之減政辦妥、卽願續貸款與英倫銀行云、此間銀行家聞此消息、極爲關切、但此訊目下尚無從徵實、而當局亦未加以否認、（路透）

二十四日華盛頓電 美政府現密切注意英國之政局、當然不輕加評論、聞美國之軍縮計畫、不因此受有影響、蓋英國之政治領袖、無論屬於何黨、此間皆視爲堅決擁護軍縮政策者也、（路透）

二十四日柏林電 此間報紙對英國政變無不大書特書、認爲與歐洲全局有嚴重影響、巴黎來電亦稱政界與及公衆視線悉以英爲焦點、認爲此次政變將令此後數十年歐洲局勢之潮流爲之變更方向、巴黎迴聲報且謂英國今亦難逃濟經恐慌、此後修改賠款及戰債運動、將愈有力云、（路透）

工程聯會年會

▲昨晨在中大開會

本報南京電 中國工程學會及中華工程師學會聯合年會、准二十五日晨八時在中央大學開會、中央黨部派陳立夫代表致訓、國民政府派譚伯羽致訓、社會設招待處、天津濟南上海各埠報到會員甚衆、

英女飛行家

由日過瀋歸國

本報瀋陽電 英女飛行家艾姆詹森二十四日離日、二十五日午後六時到瀋、翌日飛哈回國、

遼省黨務進行

▲派員分赴各縣調查

本報瀋陽電 遼省黨部派幹事六人分赴各縣調查黨務、指導成立縣黨部、二十七日分途出發、

張鈁昨抵平

▲商魯豫清鄉辦法

本報北平電 張鈁二十五日午抵平、下榻北京飯店、擬謁張學良、並與韓復榘商魯豫清鄉辦法、

本報天津電 張鈁二十五日晨七時過津赴平、

周大文赴津

就開灤督辦職

本報北平電 周大文二十五日午赴津、就開灤督辦職、晤韓復榘並謁張副司令、

滿鐵總裁遊瀋

本報瀋陽電 滿鐵總裁內田二十四日午參觀故宮及博物館、省府派有專員引導、

東北陣亡將士

▲北平將開追悼會

本報北平電 陣亡將士追悼會定二十八日晨在中山公園舉行、

萬福麟宴傳沈

▲韓將答宴各要人

本報北平電 萬福麟二十五日宴傳作義沈克、王樹常作陪、

本報北平電 韓復榘定日內答宴張學良王樹翰萬福麟宋哲元商震等、

本報北平電 冀省旅平同鄉定八日午在總商會歡迎韓復榘、

本報北平電 駐津日領到平、二十五日訪韓復榘、

西班牙壓迫天主教

羅馬教皇提出嚴重抗議

二十四日羅馬電 教廷對於西班牙共和政府片面的取消天主教、決定提出嚴重抗議、該項抗議書業由教廷國務卿裴恩禮、紅衣教主、起草提呈教皇批准、將於今夜專差送往瑪德里、抗議書內容聞爲教廷對於西政府一切反對天主教黨辦法、認爲非法、並聲稱宗教團體在西班牙應有居住及置理財產之權、教會人員及其財產如因此非法政策而受有損害、西政府應負全責云、（國民）

國際聯盟 下屆理事 增加一席

中國有希望

二十四日日內瓦電 據國際聯盟方面可靠消息、下月國聯大會開會將討論理事會席數增一席問題、自十四項至十五項之問題、有當選資格者爲中國、西班牙、荷蘭、及烏拉圭四國、以中國爲最有希望、（國民）

歐聯委員會

放款組開會

二十四日日內瓦電 歐洲聯邦計劃委員會放款組委員、今日在此間開會、所議各案以組織國際出口銀行問題最爲重要、其次則爲草擬歐洲各國政府間財長互助計劃、按歐聯委員會各小組委員、自六月間守候胡佛計劃結果、致暫行停會後、現將陸續重開、完成各項計劃、以便提出下月三日歐聯委員會第四屆大會云、（國民）

瑞士軍艦

失竊秘密電碼

二十四日瑞典京城電 近日外盛傳瑞典某戰艦之保險箱內失竊瑞典海軍所用之秘密電碼、茲已由此間當局徵實、衆爲驚愕不已、現已改用新密碼、使盜者得而無用、一般人士咸疑乃蘇俄赤海軍聯會中人所竊、

瓊森女士

飛機被風阻

念五日大阪電 英女飛行家阿美瓊森女士、昨晨由東京出發返國、飛至廣島加添汽油、重行飛航後、因聞途中將有颶風飛過、於下午三時念分降落此間附近之勝川、今日語人、擬於明日赴漢城、（國民）

社論

中國衰弱病癥在此（上）

本市教育局於本月舉行第四屆小學教師登記，十七十八兩日爲口試日期。據教育當局報告，關於口試統計之結果，有二大缺點：第一，常識缺乏。詢及今日教育部長爲誰，滬市教育局長何氏，上海現有幾多市校，中國教育宗旨爲何，國民政府成立以來共舉行全國教育會議若干次，國民教育與民衆教育區別何在，多有瞠目不能答者。第二，沙眼患者絕多。此種事實本若小事，吾人不禁嘆曰：「中國衰弱病癥在此矣」。

當十六十七兩世紀，歐洲有若干地方之宗教，經濟，政治與文學均已有「民族化」之傾向，有幾種思想之發展，竟促進民族主義在西歐之推行，尤其是在法國與英。法蘭西革命，爲對於歐洲及以後對於世界鑄成民族主義信仰的模型。傳播民族主義幷使演爲能得民衆歡迎之工具者爲民族國家化之教育，軍隊，和新聞紙。由於種種宣傳，須引起國民注意到民族，注意到國家，並使能放棄一切以成其對於民族及民族國家之忠愛。

但是歐洲民族主義誤入歧途，便成爲帝國之民族思想，而有泛斯拉夫主義(Pav Slavism)泛條頓主義，泛拉丁主義與泛撒克遜主義等。各以優秀民族自居，視其他民族爲劣等民族而加以壓迫，於是國際戰爭以起。故自一七八九年愛爾蘭叛亂以來，如一八〇八年之西班牙半島戰爭，一八二八年俄土戰爭，一八五四年克里米戰爭，一八九四年中日戰爭，一八九七年希土戰爭，一九〇四年日俄戰爭，一九一二年第一次巴爾幹戰爭，一九一三年第二次巴爾幹戰爭，一九一四年第一次世界大戰，無一莫非民族主義之戰爭，即現今正在醞釀中之第二次世界大戰，亦可以民族主義戰爭釋之也。

近代國際戰爭，各國既均以全民族命運作孤注，故莫不希望全民族共同參加，於是遂有軍國主義之產生。又因欲全民族共同參加，必須有賴於新聞紙之宣傳，必須有賴於民族主義教育之薰陶。由於新聞紙與教育感化之結果，遂使人民有一種共同信仰，即凡一人非社會之畸人，乃爲國家之公民，個人可以其權力決定其國家之政體，並可支配其國家之政務，此歐美多由民族主義而有民族的民主政治(Notional Democracy)之信條也。

今日國際戰爭之激烈也如此，各國之以教育，軍隊與新聞紙之鼓勵其民族之精神也如此，各國人民之注意其國家之政治也如此，此歐美之所以強也。

行將來華之林白大佐

一、飛渡大西洋的第一人

林德伯氏於一九〇二年二月四日生在美國米希根州的地德祿市、現年二十九歲、他的祖父本瑞典人、曾當過瑞典議員、和瑞王的秘書、他本名叫做阿拉曼生、他的父親於一八六〇年一月二十日生在瑞京斯篤克荷姆、大約就在這一年、他的祖父遷徙到美洲、改姓林德伯、他的父親曾經在米希根大學卒業、得有法學學士的學位、後來充當律師、一九〇六年代表明尼蘇大州被選充當下議員、任職十年、林德伯的母親姓蘭德、他的祖上屬於英法、愛爾蘭的籍貫、林德伯的母親是米希干大學卒業的文學士、並且得着科侖比亞大學碩士學位、他的祖父也是一位科學家、很有幾種發明、

在林德伯四歲以前、常住在明尼蘇大、後來他的父親當議員以後、就隨着家庭遷徙、冬天住華盛頓、夏天住明尼蘇大、間或也到老家地德祿市去、八歲他進華盛頓的福斯學校、一直到他進威斯康辛大學後、他因爲遷徙的緣故、從沒在一個學校、讀滿整一個學年、他在美國各處游歷、並且到過一次巴拿馬、所以從小便養成喜歡旅行的習慣、林德伯在學校裏最喜歡的功課是機械工程和一般的科學、他在麥迪生威斯康辛大學就是進的工程科、他第一次看見飛機是一九一二年、在華盛頓的附近、一九二二年四月他投進尼卜拉司加州林肯地方的航空公司、第一次學習航空、他的教師畢佛爾教授的方法非常嚴緊、學習幾個月以後、他先後跟隨巴爾和哈登、二位飛行家駕飛機游歷、隨地兜攬乘客、搭客坐飛機每五分或十分鐘收費美金五元、這種兜攬乘客的事、在飛行界叫做 Barnstorming 在後一次的游行當中、林德伯時常做跳傘的表演、藉以吸引觀衆、一九二一年四月林德伯自己用五百元美金在喬奇亞州購買了一架軍用的舊機 Curtis OX-5、到這時爲止、他從沒有一個人駕駛過飛機、一九二四年三月他投進美國的航空軍、他先進卜羅克斯場練習、九月裏升入凱萊航空學校、這是世界最佳的航空學校之一、訓練極嚴、同他一起入學的一共有一百另四名學員、翌年卒業的時候只剩下十八人、由此可以看出課程的嚴緊了、卒業之後、他在美國航空郵政服務、發起紐約巴黎間不停留飛行的是一位富豪奧迪格氏、一九一九年他曾經懸賞美金二萬五千元、獎勵第一個能完成這飛行壯舉的飛行家、一九二六年秋天林德伯在航空郵政服務的時候、就存了獲取這獎金的念頭、後來得到聖路易市的人士給他金錢上的幫助、定造一架單翼機「聖路易魂號」、到一九二七年五月籌備就緒、他便出發、造成航空界第一次驚人的紀錄、林氏成功以後、大受法美等各政府、各地方人士盛大的歡迎、紐約泰晤士報當時批許林氏的人格道、「航空界前途的發展很大——當億兆的人拿他當英雄歡迎他、許多的美婦人爲他喪心、各國的政府拿勳章插在他的胸前、這青年人的腦筋還是清醒的、世界在他腳下的林德伯、還是羞怯怯的像一個處女、受人崇拜的偶像、沒有一個再比得上他的謙虛、直率、和易同單純、他眞不愧是美洲的驕子」

成功後的林德伯、眞變做了全美的偶像、關於他的婚姻問題、報章有很多的揣測、一九二九年五月二十七日他和前任美國駐墨大使穆羅氏的女公子安尼士在美國紐傑賽州安格爾塢穆氏的別墅結婚、爲避免新聞訪員起見、他們把婚典提前舉行、（本定六月）當時異常秘密、沒有一個人知道、一九三〇年六月二十二日小林德伯出世、林氏夫人安尼女士、性格非常嫻靜、他對於航空很有興趣、他們夫婦倆時常一起飛行、這次林德伯氏夫婦環球飛行（起初聲明只到遠東）雖說是游歷性質、同時並負着發展航空的任務、所以很可注意（未完）

救濟水災

全國國民應總動員

▲邵元冲在國府紀念週之報告

中央社、國民政府今（二十四）晨舉行總理紀念週、邵元冲報告全國國民要總動員來救濟水災、誌其演詞如下、

主席各位同志、前兩星期于院長既在這裏報告救濟水災問題、希望政府與人民共同來担負這個責任、詞意很是明顯愷切、但是這幾天來、國內水災情勢愈益嚴重、因此感到救濟方法、亦愈加急切、所以兄弟今天再來補充一點意見、希望全國人民和政府上下一律總動員、來積極救濟這一次的水災、

水災原是前代常有的事、但是這一次的災情、徵諸以往歷史、比較異常嚴重、目前被災區域、與被災人民、雖尚無精確的估計、但考諸事實、也不難得一大概計數、被災地方、南北延長不下一千里、東西不下一千五百里、故災區面積、約計一百五十萬方里、在此廣大區域之內、包括有十六省分之多、至於被災人民、目下既未經精密調查、實數多寡、自難遽言、但較各方面的報告衡之、此廣大的災區、爲數總不下六七千萬人、災區既如此的廣、災民有這樣的多、如此重大問題、決非政府方面一部分負責同志或者社會上若干慈善家與慈善團體的力量所能救濟得了的、一定要政府與人民整個通同合作起來、把全國的力量與全民族的力量、聯合起來、一致的來總動員、從事於救濟、前途庶有辦法可言、

上面說過、水災問題、以前也是常有的、在中國古代曾有大禹的治水、當時全國之內、洪水爲災、簡直是洪水世界、幸賴禹治水有方、救民於難、在那時、國家基礎還未確定、人民幾乎完全與水中動物爭生存、死亡漂流、當然不可勝數、其是大禹治水、疏導河流、分別入海、經一二十年艱苦奮鬥、才把中國土地、從洪水泛濫中整理出來、使人民有一片乾淨土可居、同時也纔把中國國家的基礎、建立起來、自此以後、國內數千年來、水災情事、也數數發生、常爲民害、所以歷代政府、都有水利機關與水利職官之設、對水利方法、也有很詳密的研究與計畫、不過前代水災、常以北部黃河流域居多、所以以前的治水設施、也是治河多於治江、治江水利、每不與治河並重、此次長江流域的水災、比以前歷代黃河泛濫、更爲重大、生命財產損失之巨、也更非以前可比、因我國素爲農村社會、黃河流域之社會組織與經濟組織、尤爲更近於農村化、所以以前黃河流域水災、雖然也有若干時期很嚴重、但是因爲那方面純係農村區域、人民居住疏散、往往災區雖廣、而被災的人數、財物的損失、都要比這一次長江流域的水災來得小、因爲近代的長江流域、是我國文化與經濟發展的中心、人口也較其他區域爲集中、爲稠密、所以這一次長江水災、也不啻是把中國經濟中心、與文物繁盛區域、加以摧陷毀壞了、人民之被災的、又有這麼可驚的巨數、在災情如此嚴重之下、如果我們全國上下沒有一個妥善的方法去救濟、但是那些被災的人民天天在那濁流浮屍中間作苦掙紮、度非人的生活、即我們自己、稍加思慮、難道不感覺有所不忍嗎、而且此次水災的影響、不但災區內直接感受到、即災區附近各地、以至於全國之內、俱有莫大影響的、因爲現在在災區內的人民、生活之資、已經一無所有、所恃以渡日者、惟有趨避於附近各地、坐待全國的賑濟、否則災民迫於飢餓、勢難免於行動越軌、擾亂社會了、所以一區之災、影響實足以及全國、應集全國人之力救濟一切、我們知道去年以前的赤匪黨徒、在湘贛一帶、祗有一小部分的人數、勢力本不甚厚、政府本可早予撲滅、但因自去年以來、政府因掃除別種反動分子的關係、未暇剿除、遂致湘鄂贛三省的赤禍、幾至不可收拾、政府目下、正派重兵圍剿中、歷無數次的苦戰惡鬥、始將赤匪的老巢擊破、將其大股的悍匪剿除、然而所費的力量、已不知大於以前幾倍了、現在長江一帶的水災、區域之廣、與災情之重、俱爲前此所無、在這樣巨額的災民中、老弱的自然蠶轉死亡、不能保全生命、至於一般丁壯的災民、雖然能夠保全生命、但是他們的居所財產、已經完全漂沒了、他們的生活要完全靠救濟來維持、現在又正是國家多事之秋、社會組織與法律力量、都沒有達到完善嚴密的時候、如果沒有一種比較妥善的救濟辦法、在一國之內、而竟有如許災民、恐怕社會的亂源、國家的禍害、就蘊伏其中了、所以我們對於此次水災、必須視爲整個國家民族的問題、妥籌救濟、合力以圖、救濟當前災民的生計、即所以消弭國家未來的亂患、而且這還不但是一個國家的問題、或者也可說是間接影響到世界的一個問題、

救濟災民的生命、是目前的治標辦法、至於他們以後的居住問題、與謀生問題、以及災區的水利問題、那是根本辦法、也急待設法解決的、還有一層、現在正當秋季、災區防疫也是一個重要問題、而應及早預防的、現在即就水災比較輕微的南京來說、南京城內有一部份街道沒水、其中的居民近來頗有發生疫癘的、推原其故、即由於飲水的不清潔、南京受了較輕的水患、現在尚感防疫的重要、何況沿江上下災區廣大、什百倍於南京的地方呢、

同時關於災民的糧食問題、與此次災區內不能即行耕種、以後應如何播種、災區內的耕牛應如何收容救濟等問題、現在也應妥爲規劃、此次災區、有一百五十萬方里之廣、區內所有農事、已完全毀壞、本來國內人民、每年靠此區內的農產來維持食料的很多、經此大災之後、損失實大、以後應如何補救、這也是一個重要的問題、現在我們所要研究的、或者一方面對國內所有的農產、加以調查、和公平的分配、使供給與分配平均、一方面對國際糧食的借貸、以期得急速救濟、關於民食問題、去年中央政治會議中、本已有民食委員會的設立、並曾聘請專家、担任研究、不幸後因他種關係、沒有積極去做、以後如能將民食問題的根本計畫、國內糧食的生產與國外輸入的糧食平均分配、則此問題、當可解決一部份、還有關於災區播種問題、據專家研究、以災區水退之後、土質游浮、要是用人與牛去耕種、事實上很困難、要解除這個困難、須採用飛機播種法、用此方法播種之後、災區土質既然鬆肥潮潤、對於種子就極容易萌芽成長、那末將來收穫所得、也可作解決糧食問題的大幫助、這個辦法、在外國曾經行過、現在我們也正可以請農學專家來規畫研究、如果能夠適用、我就設法在災區先行排水、再用飛機去播種、

此外關於此次水災的善後辦法、也有很多值得考慮的地方、最重大的、就是水利的工作、八十年來國家對於水利、也很重視、水利的組織、還是占了很重要的地位、即以現在的政治組織而論、有導淮委員會、華北水利委員會、揚子江水道整理委員會、以及廣東治河委員會等機關的設立及籌備、但因爲軍事影響和經費缺乏的關係、許多治本的工作、都不能積極進行、本年在一二十年前、已有人講到揚子江和淮河水利的重要、並且認爲如照這樣放任下去、在八十年中間、揚子江方面一定可以受到很大的水災、不料在十八年後的今天、事實上已經應驗了、所以由於這次重大的災變、就使我們更感覺到對於水利工作、有積極進行和發展的必要、

本來、在一個國家中間、水災是隨時可以發生的、水災的防免、完全要靠人力去謀補救、我們看荷蘭是瀕海之國、有多少地方比海而還低多少尺、但一方面固然隨時有發生水災的可慮、同時也不能把自己的國家、移到旁的地方去、所以由於環境的關係、不能不研究治水的計劃、改進水利的方法、到現在一切的海堤的設備、河道的疏濬、也就爲舉世所稱道、而低於海面的各地方、幾年以來、也從無重大災變的發生、把所以人的智識的可貴、就是要拿人力來戰勝天然、天然的不足、用人力來補救、而人力的所以要戰勝天然、科學的方法、所以可貴、就是要改善人類的生活、滿足人類的需要、增進人類的幸福和利益、也只有這樣的表現、才是知識的效用、才是科學的效用、我們處在近代科學發達的時期中、看到歷史上記載的事實經驗、以及種種水利的計畫、再加以這次重大犧牲的教訓、就覺得我們更要認清過去的經驗、利用近代的科學、積極發展水利的工作、改善農業的生產、然後在此次水災告一段落以後、才有根本救濟的辦法、

但是在現在情勢之下、政治方面、國家財力方面、非特不能盡量謀災區的救濟、使災民都能得到安頓的處所、就是水災告一段落以後、究竟水災的影響到怎麼樣程度、也完全沒有把握、所以我們在這樣嚴重的形勢之下、治標方面、對於災區人民的救濟、災區人民糧食的供給、以及水道的疏濬、堤岸水閘的修治、治本方面、對於水利計劃的推行、農產品發展改良和分配運輸等種種問題、都要求得積極的辦法、這樣把治標治本的工作能夠同時並舉、現在的災變、固然可以解決、將來也不致再有同樣的事變發生了、

同時對於此次水災辦理賑務的工作、範圍非常廣大、決不是單使政府的力量所能完成的、此次水災的賑濟、就應由政府和全體國民總動員、無論人力或財力、都應盡力的幫助、本來一個國家或民族中間、在非常災變的時期中間、大家都應注意到減衣縮食、如春秋時候衛文公在亡國復興以後、就大布之衣、大帛之冠、力謀補救、越王勾踐在國家很危險的環境中間、也是減衣縮食、以謀救濟、就拿近代的事實來講、歐洲各國在大戰期中、都是竭力撙節糧食的消費、對於各種消耗品的限制、也有很嚴密的規劃、現在我們處在天災這樣嚴重的環境之下、雖然直接受了損害的是災區的人民、其他一部分人、沒有受到直接的影響、但大家應該認識這是整個中國國家民族的安危問題、凡是中國國民的一份子、都應該減衣縮食、救濟災區的人民、然後一百五十萬方里的被災區域、才得到相當的救濟、例如各個人的飲食問題、中國人飲食品類之多、數量之豐富、實爲世界任何各國所不能比擬的、但要知道人類所以需要飲食、只是供給身體的養料、過份的消耗、不但不到更多的補助、甚至反而傷害身體、釀成腸胃等疾病、所以我們現在一方面要減衣縮食、同時還要節約食品、和其他生活用品的過份消耗、拿我們所節省的一部分去救濟被災的同胞、這是我們在道義上情理上所應該努力的事、

所以在現在這樣嚴重的情況之下、一方面要用人力財力來救濟目前被災害的人民、同時就要運用智識科學的方法、來謀將來根本救濟的辦法、這樣才可以使困難的環境、得以解決、被難的同胞、得以救濟、並可進行將來根本的辦法、防免以後發生同樣的災變、這是整個國家的問題、這是全體國民的責任、應由全體國民共同努力、

日本農村婦人的副業

竹中繁女士

農村疲弊的現象、普遍了四圍盡水、到處皆山的日本、有心人日夜爲之燃灼、農村救濟的呼聲、天天在高唱着、但不知何日始能救濟？農村疲弊、日見深刻化，又不知將何所止！或謂今日制度，缺點太多，不可不起而更改之，然此更非一朝一夕之功。處在這個危困的時機，農村婦人，難爲無米之炊，要使農村經濟不致因困難而枯竭；則農村婦人，須奮起作副業生產的中心，而導以改良發展之道。往昔農村生活，頗可自給自足，如綿布的織工，亞麻的織造，製油，製蠟，濁酒的製造，染料的製造，烟草的製造等，均係家庭工業，由農人自己的手去生產，今已是完全絕跡了。近年農村，代替更新的副業，一般比較普及的，如麥稈編物，花草蓆，杞柳細工，稻草加工品，蠶綿，養鷄，養豚，養兔，養貉，羊，果樹園藝，農民美術等。

關於副業的種類，可分二種，即所謂個有的農村副業，準農村本業的副業。

A　個有的農村副業

一、以農產物作原料加工的副業，工業的加工——稻草細工，蠶綿等，

二、農藝化學的加工——凍豆腐，罐頭等。

三、利用農業土地的副業。

四、工業的副業。

五、林業的副業。

六、水產的副業。

B　準農村本業的副業

一、狹義的作爲農村一部的副業——園藝的副業。

二、畜產業及其他農業動物副業——畜產業的副業，蟲類的飼育。

最有利的副業是甚麼？關於這個問題，不能不方方考慮。最緊要的，即與本業的關係，原料供給的關係，及販賣等問題以及其他精細的調查，將來的推測，又不能不注意周詳，然其大要不外六點，纏陳於次：

一、與本業無妨礙，而可得充分使用餘裕的勞力。

二、作業比較容易，老幼婦女均可從事勞動。

三、需少量的資本而且易於回收。

四、容易獲得原料，且來源豐富。

五、販路得以推廣，且有繼續性。

六、避除將來機械工業能奪取的要素。

質，如以上的諸問題，能加充分的考慮，則前途危險或可幸免一二。

香蕈係菌類之一種寄生於櫧，櫸等樹之皮，亦可以人工種之，這個副業生產物，多銷售於民國，酒席間多用之。一九二六年總產額一百六十三萬五千七百三十八斤，價值二百九十七萬二千九百二十九元，其中輸出額占一百五十八萬三千一百斤，價值三百一十五萬五千七百二十八元，像這個副業，是很可以推行的，其次爲竹細工，像這個農村副業，行之頗久；但是一種很有利益的，原來竹細工的種類，如籠，傘骨，蠶箔，團扇骨，籐，箸，箕，竹籜，提燈骨，玩具等，不可勝數，因爲竹子是東洋的特產品，這種副業非常普遍。最近竹的原料不足，今後關於竹林濫伐，病害虫的除去，竹林面積的增加有注意的必要。

以前日本竹製品，多向美國輸出，因爲製品不加進步改良，不適合於美國人民愛好的心理，販路日漸銷沈。竹製搔癢器，搖籃在美國視爲重寶，要之更非力謀善良不可。

農民美術的考案，更爲婦人適當事業，由內職副業的效果，對於農民情操教育，供獻誠非淺鮮。大正八年山本鼎氏提唱，最初建立農民美術研究所、另闢一新天地。製造種種人形，博得不朽的令名，至今日本人形馳譽遐邇。以上不過聊舉一例而已。將來農村婦人，在副業方面，從種類的選擇，以至經營的工夫，係農村婦人的一種重要的任務。

日人在青行兇事件

——青市指委會發宣言——

日帝國主義爲革命民衆唯一仇敵　集中戰線儲備力量作殊死的抗爭

青島訊、市指委會昨發「爲日本國粹會在青行兇事件宣言」茲將全文錄下、

帝國主義是支配世界的唯一反動勢力、亦是支配東方被壓迫民族的最大反動勢力、所以帝國主義國家內的被壓迫階級和東方被壓迫民族一樣、都需要革命、都集中於反帝國主義的戰線上、

日本資本帝國主義、是五六十年前摹倣歐美發達了起來的、它上自憲法、行政、司法、地方制度、經濟組織、下至個人的企業經營、私人的日常生活、大大小小莫不摹倣歐美、甚至人情風俗、道德倫理、以及各種學問、也都放棄舊有的東西、重新輸入歐美的新花樣、本來西方進取精神的吸取、原屬未可厚非、但是倘若以此而築染功利主義的毒患、以此而失去了它的個性、成爲西方的複製品、則不特是它的不幸、而是全人類的不幸、尤其是我們亞細亞的大不幸了、

無從否認的、現在的日本、如就其有形無形的各方面加以觀察、實在使我們和那崇尚「東方文化」、提倡「東方主義」的室伏高信氏興起同樣的感想、「我們的故鄉在什麼地方」的悲嘆、「別要再說新日本了、新日本並非日本、它已不是我們所說的日本、更不是我們所有的、由我們建造的日本了」、誠如我們所言、則無可諱言的現代日本、已經套上了猙獰的面具、實是一個帝國主義隊伍中的梟雄了、日本帝國主義、一如大家看清楚了嗎、這猙獰兇毒的日本帝國主義、日本帝國主義啊、東方有了它、就是東方的不幸、它存在世界一天、就是世界平和的人類倒霉一天、誰不知道呢、日本帝國主義對我們中國久抱着最大的侵略野心、現在我們該見到了、這野心已發展至最高度、已形成了不斷的大規模的有計劃有組織的暴力行動了、看在眼裏罷、記在心裏罷、我們且覆掩着了日本帝國主義對我侵略壓迫的恥痛歷史、就看近在目前的事實罷、殘殺、殘殺、橫逞暴行滅絕人道的殘殺、造謠、造謠、血口噴人不顧信義的造謠、

事實是這樣的、本月十八日晚八時許、本市小鮑島路一百六十八號日本魚行門前有華人孟吉瑞與該魚行電役華人劉姓談話、該行經理日人志摩證彰外出瞥見、不許他們在該處閑談、上前加以驅逐、致與孟吉瑞發生口角、該日人脫下木屐、將孟吉瑞之面部打傷、孟吉瑞奔向崗警報告、崗警趕到時、日人竟進內打電話、旋來有日本浪人數十名、（此數十人皆係國粹會員按國粹會乃僑青日本浪人之暴力團體）、携帶木棍長刀、不問皂白、遇華人即行棍打刀砍、晚間在外乘涼者頗多、當時秩序大亂、華人因手無寸鐵、無法抵禦、當時有七人被刀砍傷、其餘多人被棍擊傷、一二分局特務警察恆逵韓少麒亦被毆打砍傷、當出事之後、日本居留民團、連夜召集會議、遂謀擴大事態之方策、一面指揮日商報社通訊社如山東新報、青島新報、大東通訊社、作完全不顧事實之反宣傳、以淆亂聽聞、一面又拍電日本樞密院議長、貴衆兩院議長、民政黨、政友會本部、對外同志會、山東總領事、重光公使、陸、海、內各大臣、陸海軍參謀總長、川越總領事、軍令部長、第二遣外艦隊司令官等、不惟捏造事實、抑且誣指本會在背後唆使、這實在使我們不得不爲自詡文明的日本國民惋惜、

以上是日本僑民方面的行動、至於日本之商務官、日本領事館、其行爲也同樣使我們遺憾、他不但對於日本國粹會員之非法行動、沒有任何表示、反而運用遂襲式的外交手腕、竟至於向我地方政府提出抗議來了、不但如此、而日本政府還徇此間僑民的請求、派遣軍艦、（先到球磨艦、再由佐世保派遣驅逐艦一艘、二十日聯合社電、自日本保安洲相聲言、）來作彼暴力團暴力行動的保鑣、一若那國粹會員的長刀木棍兇殺華人尚嫌不足也者、嗟、是可忍孰不可忍、除非我們中國四萬萬人民完全死盡、否則終有公理伸張之一日、

本會確認此次日人兇殺華人事件、完全是日本帝國主義整個暴力壓迫的策動、蓋以事態之因果之、始於志摩氏個人行爲、而迄於日本政府派遣軍艦之國家行爲、已足證明日本帝國主義對我之居心叵測、是豈獨一尋常之日人行兇案件而已哉、

同胞們、同胞們、國難當前、其速投袂奮起、日本的革命民衆、一切被壓迫的民族、帝國主義——尤其是日本帝國主義、是我們需要革命以爭求解放的衆家唯一的仇敵、大家覺悟罷、我們要求生路、惟有集中於同一的戰線之上、儲備發動我們革命的力量、與帝國主義隊伍中的梟雄——日本帝國主義作殊死的抗爭、謹此宣言、中國國民黨青島特別市黨務指導委員會、

韋廉士大醫生
紅色補丸

兩個偉大的健康保護者

溽熱天氣能令人們血薄氣衰是故現在疾病繁多婦女尤甚至若小兒際此夏令患食積腹瀉肚疼與其他腸胃疾病者更屬不少所以不可忽略當以天下馳名補血健腦聖藥韋廉士紅色補丸與味美效靈之小兒專藥嬰孩自己藥片爲君自身與尊眷健康之保障也爲要

普天下家庭備用此兩種韋廉士家用良藥者莫不紛紛來函稱其確爲兩大健康之保障請看四川萬縣中山女校校長魏淑惠女士之言作舉一反三之例焉魏女士云『予因用腦過度致患貧血精神恍惚終日倦疲頭痛胃呆面黃肌瘦夜不能眠雖服各藥並無效果後試韋廉士紅色補丸諸症大減不久即痊面色轉紅食慾及體量較前反增結婚後舉一女名永樸現年二歲半一子名永林現年半歲此兩兒常患積食肚瀉等症予投以嬰孩自己藥片無不速愈自是予常備用此片故兩兒均康强活潑也』

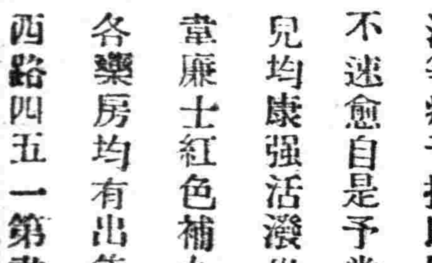

韋廉士紅色補丸嬰孩自己藥片各藥房均有出售或直向上海江西路四五一第韋廉士藥局函購

特別警告

以身體健康之重要而欲節省數毫洋殊爲不智故凡遇經售家以影射紅丸兜售稱其『價賤而效相同』者妄語也慎勿置信必須堅持韋廉士醫生紅色補丸眞正去病强身之靈藥爲要

上海市教育局立案 私立敦仁女學開學通告

本校定於九月四號開學，現每級尚有餘額……

校址上海法租界辣斐德路……

校長吳孟芙

南洋商業高中暨初中部續招新生通告舊生

銀行科 續招新生
初中部 女子部 通告舊生

上海市地方自治訓練所續招新生

資格：年滿二十五歲，具有下列資格之一者……

報名日期：八月二十日起至三十一日止

考試日期：八月三十一日上午體格檢查……

所址：閘北……

所長張羣

中國童子軍司令部立案 滬教育局校董會立案 中國體育學校招生

體育專科 海陸童子軍教練班

報名 放期 章程 校址

主席校董 虞洽卿

校長 顧拯來

中國童子軍司令部立案 滬教育局校董會立案 兩江女子體育學校

原有：體育師範科 舞蹈音樂科

增設：體育領袖班 童軍訓練班

招生：體育師範科

科別與名額 報名與考期 章程與校址

校長 陸禮華

之江文理學院暨附中錄取新生揭曉

（一）大學部

（二）高中部

教育部立案 東亞體育專科學校暨男女生

上海市教育局立案 附屬體育師範學校

童子軍司令部立案 童子軍教練員訓練班

（學額）本科第二十五屆師範科第九屆男女新生各五十名……

上海市教育局核准 肇基兩級中學招生

學額：初中一、二、三 高中一

報名自即日起

考期：九月一日

開學 上課

校址：上海曹家渡……

國立勞動大學啟事

私立東吳法律學院招考新生

（年級）大學法律系本科一年級第一學期……

私立東吳法律學院研究院招生

（資格）……

蘇州中山體育專科學校招生

市教育局立案 教育部備案 正風中學招男女生

校長黃炎

教育局立案 教育部備案 惠靈中學招生

本校定於八月三十一日招考高中普通科、商科、英文科及初中……

校長錢華

大夏大學招考男女生

（一）大學部 （二）師範專修科 （三）大學高中部 （四）附設女子幼稚師範學校

報名日期 考試日期

章程函索附郵 校址中山路梵王渡

大同大學招生

（一）大學部 （二）中學部 （三）專修科

校長曹惠羣

中國漫畫函授部招生

本社添辦漫畫函授部，以來已歷三屆……

社長黃文農

上海市教育局舉行初試公告

考試課目 資格 件 報名日期 名額 報名地點 考試日期

上海市教育局通告 上字第四一號

為公布第四屆小學教員登記及格人員名單……

上海市工務局整理龍華嘴垃圾碼頭展期開標

查整理龍華嘴垃圾碼頭工程原定於八月十九日開標，現改於八月二十八日下午二時在局當衆開標，在此期內各包商仍可來局領取圖樣章則照章投標，特此通告。

上海市工務局通告第一二一四號

譚院長國葬典禮辦事處通告 告字第一號

中央宣傳部第五次徵集興中會同盟會中華革命黨中國國民黨時代之報紙雜誌啟事

中國國民黨中央執行委員會宣傳部啟事

中國國民黨上海特別市執行委員會通告第二號

文藝月刊 二卷七期

中國評論週報

TEHCHINA CRITIC

八月二十七日出版 四卷第卅五期目錄

社評 專著 小評論 文藝 書評 統計

專載

箴規黨員（續）

張厲生在冀省黨部紀念週講演

四　黨員間不要常爭意氣

按現狀說，現在一般同志大有黨紀可以不問，工作可以不問，意氣不可不爭的情形，同志間一鬧意氣，便都拿出有「您」沒「我」的心，處處所表現的，盡是「反對」「打倒」「奪去」的行動。甲乙兩同志間有了意見，一般同志絕不去調解撮合，只是您抓您我的人，都以羣衆作自己的後盾，結果只鬧得一塌糊塗，大家都是信仰三民主義的，有甚麼意見，互相過不去。大家都拿了黨員當貨物，假設我有五百黨員，擴大會議得勢，我就拿到擴大會議出賣，以換取金錢地位；擴大會議失敗，便又到中央說他有多少黨員是擁護中央的，這有甚麼意義？年來各地黨的糾紛，完全是個大鬧私見，以至各地黨務都無法進行，比較好的同志，對於這些事情，並不積極糾正，而只是消極退步；比較強暴的便參加門爭，黨內門爭。只看見少數的份子活動，看不見全體黨員的活動。再以河北作例，假設現在省黨部奉令裁員，要一部份同志到縣作工作，請問諸位發生甚麼不快呢？到現在大家一定說不會有甚麼事，到臨頭，恐怕就把不住了，一到外邊去，就會宣傳省黨一切不好，這完全是一念之差，一舉動言論就都錯了。難道非在省黨部作幹事就不能革命了嗎？只因一時的意氣不平，遂不惜破壞黨的整個事體，爲個人的利益，而施行反動，各地潛伏着這種嘴巴革命行動反革命的人，那能不多事呢？不過我相信，我們的同志都是好的，到事實發生，就是良好試驗到來，表現眞革命假革命的時候。一個人有不好的傾向，自然不能叫他一人負責，大家都要負責，但平時同志漠不相識，感情不講。到危難來時要共患難，那能辦到呢？照兄弟這樣說，從前的共產黨或受了共產麻醉的人，一定說這是太唯心了，這種論調是反進化的感情話，他們以爲革命就是門爭，一句話不投，就要扳桌子，打個頭破血出，能打跑別人就是革命，甚至與父母兄弟都要門爭，憑這種態度，爲能使人心悅誠服。我敢說，假使現在派某個同志回他本縣工作，除掉忠實誠懇的人一定不敢去；因爲在以前已經把信用喪失了，作黨員第一必須容人不要蔑視一切，唯我獨尊，要盡心誠摯的對人解釋。兄弟自來是不相信俄國的共產黨是眞心唯物的，他們常挑起無產階級的感情，同時利用尼采的唯心主義的。他們說革命不是感情而是經濟利害。但是絕不是那樣所能成功。俄國的革命，不過我們同志講感情絕不是掩過飾非，而祇是互相尊重，假使入黨而作了同志，反然互相譖踢污蔑。視同水火，面都不能相見，軍閥來時，兼能不你要我死，我要你去死呢？所以我們同志去掉感情，黨務絕對整理不好，總理一坐行事和他的講演，常勉勵我們要效法先烈的精神，這是爲甚麼？只因先烈是見利不先，赴義恐後，有危險是常仁讓，七十二烈士犧牲時，一個個都是爭先恐後，現在還上那裏找這種精神呢「自同盟會以迄中華革命黨時代、本黨同志都是輕視金錢和地位的，所以能共患難，臨危而不變節。十三年後本黨改組，誰都知道那是本黨新生命的開始，但和辛亥以前精神相較，事業相較，那個多呢？七十二烈士能擴動全廣東而影響到全國，去年擴大會議時那麼多的同志，都不能不使稍戢其兇燄。固然，我們不要無意義的犧牲，因爲現在不必這種犧牲，就可成功，只要我們不鬧意氣，不在社會爭權利，「黨一馬上就可成功，只要大家不爭權奪利，黨絕不會成了現在這個樣子。就以軍閥叛逆說，假使不是汪精衛，陳公博等因爲奪取權利，（實在他們藉黨營私的事情就很多很多）就和軍閥勾結，破壞中央，絕不會使閻馮叛逆有那麼大的兇燄。這般自命革命的寶貝，革命的明星，爲擴大會議增光不少，但可憐結果，終究是失敗了。他們的失敗，我們並不是得意洋洋，因爲從前他們也做過我們的同志，而反然有些難受；他們爲當二百五十元的委員，不惜拉齊燮元作同志，捧閻錫山作主席，以反抗中央，肆毒華北，眞是無聊卑鄙到萬分了。所以今後我們要革命成功，就不希望向黨要報酬，不要藉任何力量以遏個人的意氣，大家要認清，黨弄成現在這樣破碎。中央固然有相當的責任，但只責中央我們良心上也過不去，我們應該反省諸己，努力自強自治。各個人能夠這樣存心。這樣立志，然後才能恢復整個黨的威信。一個人，誰都不敢保自己會革命到底而不中途變節，但是，我願意大家重下一番決心，爲使國家得到自由平等，爲使人民安居樂業，我們只要劃出生命期中的一段，立下一種再犧牲十年的決心，從事於革命工作，如果連這一點都辦不到，中國的革命，根本便沒了希望。我們要以身作則，爲實現主義爲謀民衆利益來拼命，則十年之後，三民主義必可實現。這不是空想，這是事實。不能的話，黨本身能否存在已成了問題，還有其它什麼可說！深盼大家能夠完全領略這個意思，走向好的方面，至少，河北省的同志，要從新團結，切實研究，充實力量，時時刻刻爲本黨想出路，無論對於組織宣傳訓練那方面的工作，大家有意見供獻出來，我想各委員一定會虛心接受的。大家不要只崇委員，以爲自己是工作人員，只知聽命而行，不令不動。那就太無志氣了。兄弟今天是以黨員的資格來和我可愛的同志們談話，良心上想說甚麼就說甚麼，至於對與不對，希望大家批評，並且指導。如有機會當再談，各位對黨務有什麼意見和兄弟談請到弟寓所，非常歡迎；兄弟今天非常奮興，是我到平後第一次最痛快最坦白的談話，尙望各位同志有以教之。（完）

韓復榘將留平一週

山東省政府主席韓復榘、以河北軍事敉平、華北善後待商、於前日午後三時、由濟南乘車北上、昨晨（二十三）三時過津來平、張副司令接韓啓程報告後、即派范浦江、葛光庭於前晚八時赴津歡迎、並由行營預備絨線胡同高紀毅宅爲韓氏行轅、平市當局昨晨七時即派遣軍警到站警衛、萬福麟、張學銘、戢翼翹、于學忠、周大文、湯國楨、鮑毓麟、及商震代表王相臣等多人、亦均於八時前蒞站迎候、至九時十五分韓氏專車、於微雨中緩行進站、車停後、韓及同來之蔣伯誠宋式顏與赴津歡迎之范葛二氏、相繼下車、由范宋介紹、與歡迎者逐一握手爲禮、道寒喧、鮑韓晤見時、握手言曰、「三年多未見了」、相與大笑、旋即同行出站、乘汽車赴絨線胡同寓所休息、隨韓來平者、除蔣宋外、尚有參謀處長劉書馨、秘書長張紹堂、實業廳長王芳亭、濟南市長聞承烈、及軍部重要職員等多人、並衛兵二連、韓之夫人亦與同來、平市記者團隨往韓寓訪問、承親自接見、蔣伯誠亦在座、茲分誌其談話如次、

▲韓復榘談　本人此次係因副總司令病已痊愈、特來看視、同時副司令亦有此意、故即來平謁見、請示華北善後、並使國內國外反動派看一看彼等愈挑撥、華北各將領愈走愈近、在平期間須視副司令意旨方能決定、但本人預定留平一星期並將赴河南一行、暫時不擬赴京、華北善後、一切均有總副司令在前指導、個人不過在責任內盡心努力幹幹而已、閻之回晉、對外表示不問政事、恐係因時機已晚、不能再發表其政見、在去年有偌大勢力存在、尚且無能力、此時僅有晉省疲敝之卒、更無所爲、況晉省軍隊又未必被其利用乎、故閻之回晉並無若何影響、只要華北各將領團結一致、竭誠擁護中央、則閻不去亦須自去、至若馮先生終亦須出國、因彼之在晉、現時有十個土匪、即可將其綁走、以馮先生之爲人、亦絕不肯去與土匪相鬧、石友三部經收容者爲數僅六七千人、現已調濟訓練、將來編制、已電中央請示、因蔣總司令赴滬、尚未接得覆示、對於省政、本人因係軍人出身、才學疏淺、不諳政治、僅知在責任內努力、所以常駐省城不如常到鄉間看一看、中國社會上一般人把「昇官發財」四個字看的太重、所以現時一般政府雖標明革命、而所行則又恰相反、所謂革命不過是解除民衆痛苦、爲人民謀幸福、所以只要一般官吏不要像作賣買一樣、時懷五日京兆之心、無不可爲、因各縣長及法官檢察處等均爲所謂「親民」之官、關係尤爲重要、所以要時常看一看他們的都是什麼、魯省並無匪惟魯豫邊境有零星土匪夜聚明散無須調軍剿除、關係禁烟一事、因個人性情如此、吃烟究竟有利或有害、雖不甚知、但見吸烟之人越吸越弱、所以反對吸食、本人隨馮先生二十年、從未脫離、新此所以脫離者、半由於馮先生在陝甘令人民種烟云云、

▲蔣伯誠談　韓主席此次於百忙中、抽暇來平、謁見副司令、並晤華北各將領、此足表示各將領一致團結、華北治安益趨鞏固、帝國主義者無由施其挑撥之技倆、華北安定、蔣總司令得以專心在贛剿赤、其江西赤平後、則廣東自無問題、是以韓主席此來關係甚爲重要、魯省軍隊近無若何調動、石部開濟後、原駐濟之軍隊已調魯南剿匪、關於閻出洋事、待徐主席等到平後即可商定、徐及葛參謀次長（敬恩）大約明日（即今日）可云、

吳鐵城於昨午訪韓、談十餘分鐘、適接行營電話謂張副司令即來韓寓拜訪、韓以爲此來係謁張、如張先來、殊屬不合、韓遂偕范浦江蔣伯誠赴協和醫院謁張、報告一切、復往訪于學忠萬福麟、下午一時許張偕張學銘至韓寓、當向韓謂、向方此來、聞途中檢閱軍隊、備極辛苦、韓謂于晉謁副座之機會、途中順便視察、辛苦實不敢當、談二十餘分鐘張返醫院、下午韓分訪商震鮑毓麟周大文張學銘龐炳勛等、除周鹿不在寓、未得面晤外、均稍談即去、晚六時、張假外交大樓迎賓館設宴爲韓洗塵、被邀者除韓外、尚有蔣伯誠、宋式顏、王芳亭、聞承烈、張紹堂等、並請萬福麟、戢翼翹、商震、沈克、龐炳勛、范浦江等作陪、又韓電蔣云、蔣總司令鈞鑒、職於馬日下午六時、隨同總參議蔣伯誠兄、由濟啓行、養晨已到平、當即晉謁副座、報告一是、現寓絨線胡同四十九號、尙祈隨時賜誨爲禱、職韓復榘叩養

劉鎮華過濟入京

石友三騎兵一部續到山東

濟南快信云、豫陝晉邊區綏靖督辦劉鎮華、於本日（二十三）午前由天津乘專車過濟、赴京謁見蔣總司令、濟南方面、預得電訊、到站歡迎者、有剿赤軍總預備集團軍第二軍團總指揮孫桐萱、第三路總指揮部參謀長李宗弼、民政廳長李樹春、省黨務整理委員劉漣漪、濟南市公安局長王愷如、歷城縣長周宗堯等多人、及軍樂一隊、並有手槍旅兵士一排、公安局保安隊一隊、在站担任臨時警衛、上午九點四十分、劉鎮華專車抵濟站、共掛五節、機車一、隴海頭等臥車一、膳車一、棚車二、廠車一、劉衣灰嗶嘰大褂、帶草帽、面貌較上次過魯時微現蒼老、但精神極健、隨行者有隨員三數人、及衛兵一排、劉鎮華下車後、與歡迎者一一握手、互道寒喧、即由李樹春孫桐萱等、邀至頭等候客室休息談話、記者當叩以赴京任務、及其軍隊現住之地點、據談本人係來自天津、因在天津住了七八日、刻因蔣總司令到京、故特前往謁見、請示所部防務分配問題、所部軍隊、刻駐懷慶一帶、將來或開駐新鄉云云、嗣與各要人隨便談話云、韓主席過津赴平、並未得見、不知馬少雲（鴻逵）在泰安否、李樹春告以馬鴻逵已赴南京、次謂現在全國各省、總以山東最好、不知現在抱犢崮土匪、已肅清否、教育情形如何、年景秋禾如何、李宗弼、李樹春等告以大股匪已肅清、惟十個八個之小匪仍多、且蒙山方面、郭馬蜂又嘯聚千餘人、正剿辦中、教育情形尙好、教育經費、指定專款、尙可足用、劉漣漪謂學校中常發現少數共產分子、多已就捕、劉又問關於魯南土匪有特別辦法否、最好將民團辦好、土匪自可肅清、李樹春告以原本將費泗一帶四縣改爲特別匪區、嗣以大股匪已清、未繼續辦理、但魯南民團對於土匪隨時剿辦、并問劉河南方面各縣槍枝收集較易民團好辦、劉謂河南每縣皆在五千枝以上、即平等自由博愛等小縣、亦有槍萬枝、總計全省當不下三十萬枝、關於豫西最近情形、可以待韓（二三）主席回濟後轉告、現在盧氏縣方面、王酒文仍大招匪、但其附近東西南北幾百里、不見人烟、其實匪愈收愈多、不收自然無匪、所以豫西現在有童謠云、「想坐官、先坐桿」、就是表明當土匪好、可以隨時升官、所以人人都以當土匪爲榮、實在影響到社會上不小、劉最後又問山東禁毒情形、李樹春告以見效不少、販賣毒品的人、常有自戕、破腹上吊者、蓋因歐買日人之貨、或被查扣、無法向日人交代也、但是、仍然有販賣者、沂方面、山裏竟然有人種了七十多項大烟、被縣長查知拔去、人民竟然上省裏來控告、說縣長欺壓百姓、後來民政廳因該縣長有功、去電嘉獎、人民才不敢告、劉又談河南毒品充斥情形、無奇不有、就用手將白紙一搓、就可過癮者、販賣毒品的、實在非槍斃不可云云、各要人請劉在濟盤旋數日、劉謂回來時一定可以、當即告辭、於十一點十五分登車北上云、各歡迎人員亦分別出站而散、

石友三殘部潰退來魯者、共計四千餘人、業經改編爲旅、調濟訓練、茲聞以唐邦植爲旅長、統帶一部、又有騎兵三百餘人、馬百餘匹、團長崔成軍統帶自河北到禹城、總部聞訊、已於本日（三十三日）派員押機車一零一號帶空車十五輛、赴禹城裝運來濟、聞到濟後、仍駐辛莊、統由唐邦植統帶云、據軍界方面消息、大名府劉桂堂殘部、刻正由中央軍解決中、河南省政府主席劉峙、昨有到濟致韓主席、謂劉桂堂對守城早有預備、故預存城內糧食甚多、近將城內百姓放出不少、又將城外傳教外國人帶至城內、預備將來失敗逃跑時以外國人要挾保障云

朱淑德案法院偵察無結果

家屬已準備另行起訴

濟南快信云、朱淑德慘死一案、迭經地方法院檢察處開庭偵察、仍然毫無眉目、聞朱淑德之家屬、以常此延宕、將無期完了、且檢察官對於實疑各點、即如子彈穿擊痕跡一事、實際查無下落、而二十二日開庭時、朱淑欣朱學儒詢問此事、檢察官劉榮善竟含糊其詞、且說是找着了、不令再問、且屍格當時不將空白不用之處用筆塗去、而現在又擅加添改、加以子彈入口、有黃黑色字樣、雖蓋以圖章、亦不能掩飾塗改之痕跡、殊難承認、故決定一面自行調查子彈之穿痕或有或無、一面準備另行起訴、以冀更易檢察官、此案或可早日水落石出云、（二十四日早）

又訊云朱淑德女士慘死案、被告王維鈞、爲准備法院提出公訴、正延請律師辦理辯護、但徐象坤李潤紳等律師均拒絕、刻聞又延請顏承瀾（字海洲）爲代理律師、公費一千元、但聞顏仍在推辭中、朱之家屬、二次遞訴狀云、爲被夥謀殺移尸滅跡、再請協同原被兩方

親詣查勘以明慘冤事、竊朱淑德被人慘殺一案、業蒙鈞處迭次傳訊、偵查在案、惟驗斷結果、認爲自殺、而綜合各種情形觀察、不惟按諸事實、顯有不符、而揆之情理、亦不可通、今檢彈入口、自左或右、既出疑問、而其斗室一方、槍彈發生、射至何處、必有可尋、其尸身在其西屋南間床上、頭北脚南、如槍彈射穿地點、在尸床以西、或其西屋南間牆上地下無彈穿痕跡、則不但可以證明確係被殺、並非自殺、亦可證明被殺地點、系在他處、非西屋有間、查本案發生之初、當封憲初次前往勘驗之時、其西屋外間地上鋪有蓆蓆報

粵港滬
天喜堂
老婢調經丸
專治女界經病赤白帶下不孕
每瓶一元　上海支行東新橋北海路

肺病專門醫師
唐拾義久咳丸
每瓶一元二角　各埠均有經售
總發行　上海廣西路角　父子大藥廠
革務　防咳
唯一神品

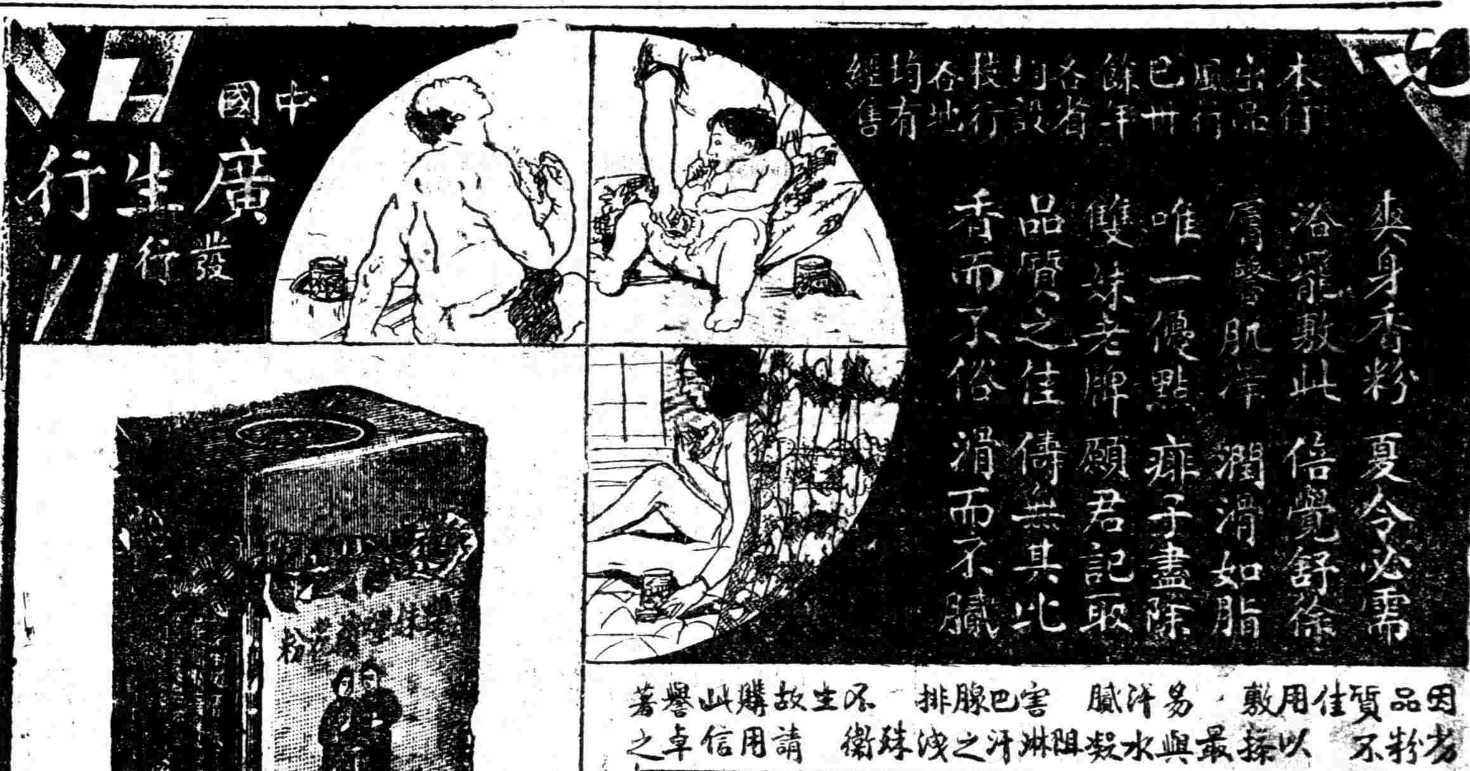

內田康哉視察東北各路線

中日鐵路交涉留待後談

瀋陽通信、新任滿鐵總裁內田康哉、副總裁江口定條二氏、定念一日早八時半、由大連抵瀋、是日（念一日）早八時近、中日兩方歡迎人員、咸集站台、到我方代表、遼省府主席臧式毅代表、外交特派員王鏡寰、邊署參謀長榮臻代表、邊署祕書胡俊、交通委員會代表、交委會路政處科長鄒恩元、並外交特派員辦事處秘書曹承宗、日站中華商會代表等、日方到遼總領事林久治[illegible]森島、藤村、滿鐵奉天事務所長木村理事、陸軍特務機關長官土肥原大佐、日居留民會會長野口多內、官民百餘人、八時半內田江口等一行抵瀋站、下車後、先與我方歡迎代表握手爲禮、並與林總領事、木村理事、寒喧後遂出站台、步入貴賓室、延見在瀋日方軍政官員、及對記者團談話五分鐘、內田答記者所問各要點謂、「中日關係、須彼此諒解、以臻親善、中日鐵道問題、因滿鐵職制改變、不及早談、其方針[illegible]期、均委由木村理事主持、滿鐵縮減目的、在調劑高級與低級職工之待遇云、談話畢、還往大和旅館休憩、歡迎官員逐各自分散、林總領事、木村隨行、此時自站台至大和旅館、軍警戒備嚴緊、此行隨員、有滿鐵新任理事山西杉正八木、及義鐵會社重要職員、鎌匆林板倉中村、木村祕書、松島農務課長等十一、商埠地及城中由我方警憲佈崗、以示保護周密、十一時十五分、內田江口帶同木村理事、及松正八木新任理事、重要職員、醫官、新聞記者等十六名、林總領事陪到省政府拜訪臧式毅榮臻二氏、到時由臧榮出迎於廳前、相與握手爲禮、延入客廳、外交辦事處秘書關庚澤、曹承宗任譯、內田江口首先對臧榮致派代表到站歡迎之謝意、並互致寒喧之詞、內田並謂中日親善須互相盡力、臧榮答事所當然、次敬內田等香檳、旋內田告於即日下午一時赴撫順、容日會見、再爲會談等云、臧榮答詞爲禮、內田等遂告別、到張景惠私宅拜訪張氏、張作相氏因在錦州未回、中止拜訪、下午一時三十五分赴撫順、三時零五分抵撫視察、二十二日下午六時四十分離撫、於午後八點到瀋、下楊大和旅館、內田氏此行日程共需十五日、凡我東北各鐵路線要地、皆須到達、其二十三日起行程、迄九月六日止行程如左、二十三日與二十四日在瀋逗遛、二十三日十一時東北軍政長官到大和旅館訪內田、正午十二時、日本駐遼總領事林久治郎歡宴、晚六時半臧式毅主席與榮參謀長、就省政府大禮堂歡宴內田江口等一行、邀日領及滿鐵奉天事務所高級職員作陪、二十四日、晚六時半、內田江口在大和旅館、宴我方軍政各要人、二十五日午前七時十五分離瀋、九時二十五分至鞍山、午後四時三十分離鞍山、午後四時五十五分到湯崗子、二十六日午前五時四十六分離湯崗子、十時十八分至鐵嶺、午後一時十分離鐵嶺、午後一時十分至開原、五時十五分離開原、六時三十二分至四平街、二十七日午前八時十分離四平街、午後四時十五分至洮南、二十八日早八時四十分離洮南、午後五時五十五分至昂昂溪、當乘汽車至江省齊齊哈爾、晚九時南行至哈爾濱、三十、三十一兩日留哈、九月一日早八時離哈、午後三時二十九分至長春、二日早八時離長、九時三十四分至公主嶺、午後二時二十七分離公、午後五時十五分再抵長春、三日午前八時三十五分發、十一時三十五分到吉、四日午前七時發、午後一時三十五分至敦化、二時四十分發、午後九時十分至吉、五日午八時發、午後一時至朝陽鎮、一時二十分發、九時四十分至瀋、六日早九時十分向發向遼陽、由瀋陽回大連之期觀察對未確定云、

游藝新奇百看不厭
明園
爲羣衆謀娛樂出路
爲羣衆求撙節實惠
門票祇售大洋二角
交通指南
十路公共汽車十七路無軌電車直達門口六八九路公共汽車及七八九路電車可乘至離山路掉車
試問誰家門票有若是之廉？
試問誰家游藝有若是之多？
跳舞廳　高爾夫球　大力士　蝴蝶飛
游泳池　猢猻劇團　滿地飛　跑驢場
逍遙艇　壁上飛車　三上吊　蚤虱戲
新增游戲　神仙轉盤　一種興奮力絕强此種常見諸電影異常有趣
萬國競跑大會定期舉行
現定八月念七日假明園舉行各界注意

本市執監委員 昨日宣誓就職盛况

□中央代表指示三要點 □各界來賓到四百餘人

中國國民黨上海特別市第三屆執監委員、於七月一日、由第七次全市代表大會選出加倍候選人、呈奉中央圈定後、於本月十七日先行接事、各情已迭誌前報、茲悉該新執監委員等、於昨日（二十五日）上午十時在該部大禮堂補行宣誓就職典禮、中央特派張岳軍氏蒞會監誓、各界觀禮代表達四百餘人、當由市執行委員潘公展主席、周寒梅紀錄、行禮如儀、各情分誌如次、

□宣誓秩序 一、奏樂開會、二、全體肅立、三、唱黨歌、四、中央監誓員就位、五、各委員就位、六、向黨國旗及總理遺像行最敬禮、七、主席恭讀總理遺囑、八、靜默、九、主席報告、十、宣誓、十一、中央監誓員致訓詞、十二、來賓演說、十三、答辭、十四、奏樂、十五、攝影、十六、散會、

□各界來賓 是日各機關團體代表前往觀禮者、計有海軍司令部、市衛生局、市社會局、地方法院、江蘇高等法院第二分院、外交部駐滬辦事處、上海第二特區地方法院、招商總局、第十一師司令部、上海縣政府、江蘇高等法院第三分院、市公用局、警備司令部、市教育局、兩路黨部、市婦女救濟會、中華航業、互助會、五區捲烟業工會、法租界納稅華人會、航海安旅小學、滬甬輪船茶房工會、國貨陳列館及本市各區黨部各區分部等代表、約計共四百餘人、

□主席報告 行禮如儀後、主席潘公展致報告辭、略謂中央監誓員、各機關團體代表、各位同志、今天是中國國民黨上海特別市第三屆執行委員會監察委員會全體委員、在此舉行宣誓就職典禮、承中央代表張委員到此監誓、各機關代表蒞臨指教、覺得非常榮幸、同人等在今天舉行就職儀式的時候、自應檢閱過去工作確定將來方針、把同志今後應担的負責任、認職清楚、方可不致有負諸位的期望、現在簡單地報告一下、上海近幾年來、同志工作的情况、值得自己安慰者固有、但大體而論、離開我們的理想、仍非常遙遠、上海一地自滿清末年直至現在、從革命的觀點、黨的立場上觀察、實在覺得非常重要、革命勢力的培養、革命工作的發動、莫不以上海爲出發點、尤其是北伐軍克復長江流域、共黨份子囂張潛竊、黨國顛危的時候、清黨運動以上海爲發動最早、而做得最澈底、其他各省、如粵湘贛鄂、多受赤匪焚刦屠殺之慘、上海則幸而免、其原因、就在上海一般同志及市民、確能同心同德、在中央領導之下、一致努力、故本市既未若武漢巳往受勞資極端衝突之害、亦未如廣州海陸豐等處受赤匪之蹂躪、更未如江西湖南等省之慘遭燒殺、於此我人確認爲稍稍可以安慰、且因上海社會秩序之安定、故工商業得以維持其基礎、而徐圖繁榮滋長、燕燕日上、爲中原留一片完土、爲國家留一分元氣、數年來中央能安心剿匪討逆、在軍事上順利進行、使統一大業、遲早可以完成者、確得上海市之幫助不少、即以此次水災而論、受災達十六七省、災民達五六千萬、損失財產當有數萬萬金、除上海以外、或遭人禍或受天災、交相煎迫、幸留有此社會差告安定、財力尚稱富厚之上海、方可集合全市同志同胞之力量、以充裕之經濟、救濟其他各省市之被災同胞、故上海之安定、驟視之、似屬消極方面不足稱道之工作、而吾同志與市民、始終能在中央領導之下、制止反動份子之騷擾、不能不自認爲可以安慰之事、但上海近幾年來同志之工作、不能令人滿意者亦多、今後工作之途徑、自應有所改進、以黨員精神而論、上海同志比較以前秘密工作時代、似乎懈怠得多、長此以往、黨員幾變老爺、黨部幾近衙門、亦將勢所必至、須知黨的工作、不必定須在黨部內之寫字檯上辦公、方算做黨的工作、倘人人能盡一巳的力量、用自己的地位、宣傳主義、開發人心、協助自治、辦理建設、則假定本市黨員六千人、卽有六千同志之力量、共同努力、否則僅有黨部以內工作人員之努力、則市黨部一百人、合各區黨部各分部亦僅三四百人而巳、差以毫厘、謬以千里、豈不是等于自減其力量、所以從本屆起、凡我同志、不在黨部任職卽不必做黨的工作之錯誤觀念、亟應絕對糾正、務使每一黨員、對于黨時時盡其心力刻苦工作、這是第一點、其次、總理親擬的黨歌內有『咨爾多士爲民前鋒』兩句、所謂前鋒、卽如軍隊中之敢死隊、銜鋒隊、不畏犧牲、不怕艱難、抱殺身成仁、捨生取義之決心、拿這種精神去領導民衆、民衆才能信仰黨員、因而服從黨的指導、倘使黨部高高在上、僅憑一道命令、一紙公文、勒令執行、民衆雖然不敢不服從、然何能持久、總理『爲民衆前鋒』的遺訓、原是要我們在民衆之前先來吃苦、不是要我們在民衆之上、儘逞威風、倘使個個黨員、能認清利益歸民、義務歸黨、且非惟民衆能心悅誠服、黨就是民衆了、黨的工作、革命的完成、自都不成問題、我們固然有本黨的領袖 總理孫先生的主義精神道德學問可以感化國人、但亦必須個個黨員都能繼續 總理的精神、服膺 總理的主義、方纔本黨可以繼續感化民衆而爲其指導、這樣、力量才偉大、才能完成很艱難的革命工作、從本屆起、執監委員自當注意於黨德黨誼的培養、使同志個個都有爲民衆服務、爲黨犧牲的責任心、這才是本市黨務工作發揚光大之起點、這就是第二點、今天同人舉行就職典禮、很願誠懇率直地承認過往工作的缺點、以爲今後努力改進的方針、希望中央監誓員各機關團體代表多多指教、完了、

▲宣誓委員 主席報告畢、各執監委員、在中央代表監誓之下、高舉右手、宣讀誓詞、如次、『余誓以至誠遵奉 總理遺囑、信仰本黨主義、服從本黨命令、遵守黨綱黨紀、完成國民革命、實現三民主義、以求中國之自由平等、決不徇私誤黨、腐化惡化、如有違背誓詞、願受本黨最嚴厲的處分』、計在場宣誓委員姓名如次、（執行委員）潘公展、吳開先、陶百川、陳希曾、楊清源、陳克成、姜懷素、杜剛、蔡洪田、（候補執行委員）后大椿、陸京士、黃造雄、周斐成、朱應鵬（未到）、（監察委員）王延松、童行白、黃旭初、鄧通偉、熊式輝（未到）（候補監察委員）陳白、張戴白、

▲中央訓詞 各委宣誓畢、由中央代表張岳軍氏致訓詞、略謂各位委員、各位來賓、今天本市黨部執監委員會全體委員舉行就職典禮、中央派兄弟前來監誓、上次本市舉行第七次全市代表大會、選舉各位的時候、中央也派兄弟代表參加、非常榮幸、方才主席把上海黨務的重要、暨本市黨務與中央和全國關係的重要、以及本市幾年來黨務的成績、都加以詳細的說明、和嚴刻的檢查與反省、吾人甚爲滿意、亦無補充說明之必要、回憶上次兄弟參加第七次全市代表大會的時候、曾經說過代表大會的職權、除選舉執監委員外、一爲接納各機關的工作報告、加以審查評斷爲工作之標準、二爲檢查既往工作、確定今後本市黨務進行的方針、當時全市各代表聚精會神悉心研究、提出了許多重要的議案、決定了許多具體的方案、結果非常圓滿、決議各案深可珍貴、負責實行、此項議決案者、就是今日就職的各位委員、希望各位委員一面受中央切實之指導、一面執行大會議決各案、使本市黨務日有進步、兄弟敢相信只要各位委員同德同心做去、一定可以達到目的、因爲本屆委員多數爲舊委員聯任、少數新委員亦係最熟悉本市黨務的同志、駕輕就熟、當然可收事半功倍的成效、這是第一點要貢獻各位的、『忠實同志團結起來』這句口號見之於上次全市代表大會、又見之於今天就職典禮、同時兄弟近年來奔走各地也時時發現有這類標語、誠使兄弟有無限感慨、從表面上看來、是一句很普通的口號、但何以有此需要要喊忠實同志團結起來、當然是有一部份不忠實的存在、或爲忠實的而不能團結不能合作之故、黨的力量基於精神團結、意志統一、有團結的精神、統一的意志、方才有親愛精誠之可言、黨的力量才可以生出來、革命工作才可以完成、以黨治國的國家不僅我國、凡世界著名的黨、他們黨員的組織行動思想簡直完全軍隊化紀律化、絕對沒有個人的意志、祇有黨的意志、絕對沒有個人的行動、祇有黨的行動、一黨之中更無所謂忠實與不忠實之分別、各位同志既有所感於此、願深長思之、吾人必定要努力做到這、不再這種標語、再聽這種口號、則吾黨之黨誼黨德必然進步、黨之力量才足以剷除一切反動、保障國家之和平統一、這是第二點貢獻給各位的、再第四次全國代表大會意義之重要、想在座同志均已明瞭、現舉行在卽、望本市同志、對於中央所頒發的議題、一一加以詳盡精密之研究、供獻中央、以便屆時提會討論、

▲來賓演說 中央代表致訓畢、由來賓上海縣長嚴愼予演說、略謂今天市執監委員舉行宣誓就職禮、兄弟以黨員資格參加典禮、聽到主席和中央代表的訓詞、覺得有無限感想、上海市地處要衝、中外觀瞻、一舉一動咸足動全國觀聽、本市新任諸執監委員均爲黨內先進、富有革命精神與學識、今後本市黨務之發揚光大、定可預卜、本黨精神之懈怠、幾成一普遍現象、以區分部集會論、往往以人數過少而流會、長此以往、影響於革命工作及主義完成者彌大、新執監委員想早洞鑒及此、希望今後工作、從整頓區分部始、謹貢此見、以爲參考云云、

□委員答辭 來賓演說後、由執監委員代表童行白致答詞、略謂、此次我人、在中央監誓員及各界來賓、嚴重觀察之下舉行宣誓典禮、愈覺戒愼恐懼、惟慮將來或不能克踐今日之誓言、完成本黨之使命、與監誓員及來賓熱切之期望、故我人惟有矢其忠誠、竭其全力、以求其貫澈、頃聞中央監誓員所指示我人者、計有三點、應特別注意、其一、爲切實執行本市第七次全市代表大會之決議案、此爲總章所規定爲執監委員責職之所在、自應負責實行、其二、爲本黨忠實同志團結起來之口號、應深自警惕、務使今後凡屬同志、皆爲忠實，凡屬忠實者、皆能團結、而此種口號、亦遂失其必要、語重心長、我人尤應自勵而勵人者、其三、爲中央對於四全大會之提案、應加以精密之研究、此點、中央早有通令、我人今日誓言、亦有服從本黨命令之語、當詳加研究、本其所知、以爲建議、以上三點、或屬總章所規定、或係中央之決議、或爲總理遺教所昭示、俱應切實遵行、此外、又承嚴愼予先生惠臨指教、至理名言、實深欽感、關於黨務工作一層、適間主席亦曾道及、鄙見以爲普通見解、都以限於黨部內辦事者謂之黨務工作、此種狹義的見解、最足引起黨政各方面之隔閡、在此黨治之下、卽政治工作、司法工作、以及其他社會工作、莫不因實行本黨主義而起、莫不以實現本黨主義而終、行政之建設倡導、司法之糾彈防止、形式上雖有積極消極之不同、實際上固無異路而同歸者也、充此一言之、則不論行政司法及一切社會事務、目的既同在實現黨的主義、固皆爲黨務工作之一種、不過爲工作上便利起見、取分工之形式、求合作之效果耳、本此精神以言、故一面我人今後固當努力其所負之使命、一面尚望本市行政司法以及社會各機關本其同一之嚮向共同努力、俾本黨主義、得以早日實現也云云、

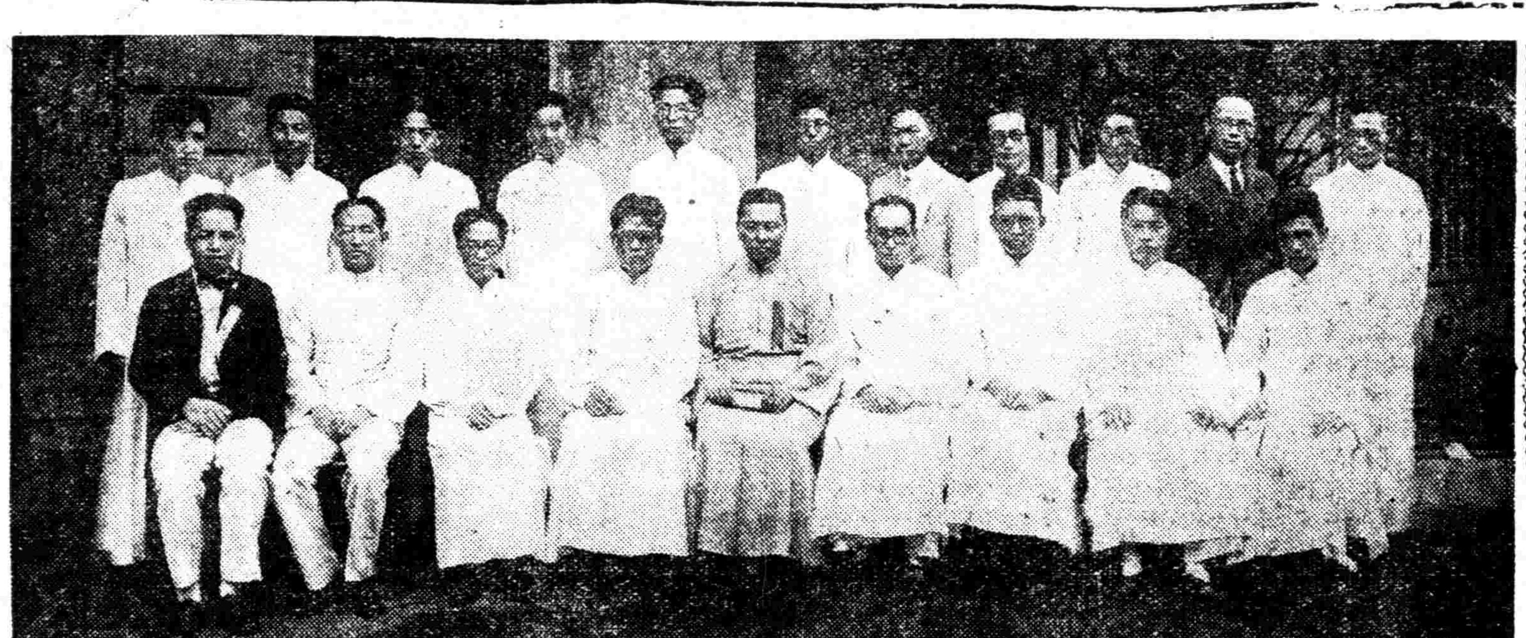

市黨部監委宣誓就職攝影

本市執委會呈請 中央嚴緝閻錫山

令山西當局逮捕解京 藉以申國法而遏亂萌

上海特別市黨部執行委員會、以巳倒軍閥閻逆錫山、近又潛回山西、圖謀不軌、昨特呈請中央、電令山西軍政當局就地逮捕、解京懲辦、茲照錄其呈文如下、呈爲呈請電令山西政軍當局、迅卽逮捕閻逆錫山、解京嚴懲、以申國法而遏亂萌事、竊查閻逆錫山去歲在華北稱兵作亂、殃民禍國、幸經我國軍之撻伐、民衆之聲討、始將其盤據二十年之山西老巢、犂庭掃穴、一淸蕩滌、而該逆卽於彼時潛逃大連、托庇於日帝國主義之下、以致未能獲案嚴辦、以平民憤、乃該逆不思悔過自新、近乘內憂外患交相煎迫之際、潛回山西、圖謀不軌、甘爲垂敗之匪作聲援、與兩粵之叛徒相呼應、甘爲日本帝國主義之內奸、甘爲全國民衆之公敵、此其喪心病狂、實屬死有餘辜、應請鈞會電令山西政軍當局、迅將該逆就地逮捕、送請張副司令解京歸案嚴懲、毋得假詞推諉、曲予優容、庶免禍機之滋長、想該省長官維護和平、深明大義、自當遵辦、爲特具文呈請、仰祈鑒核、迅賜施行、以申國法而遏亂萌、謹呈中央執行委員會、

上海將發 大水說完全不確

□天文台正式否認 □全市居民請放心

市社會局日昨見本埠報載南京電、有上海將發大水消息、內云、據滬天文台報告、慶歷八月初一日預料上海將發大水有一丈二尺之巨、當以此種消息頗爲離奇、何以知八月初一有此大水突來、且此一丈二尺之水係究屬如何計算、既據稱係滬天文台報告、當卽派員馳往徐家匯天文台調查、經該台代理台長 M. Burgaw 負責聲明、絕無此說、且不知所謂水災救濟會者、從何來此消息、當由該台長出函證明、略謂、刻由社會局來員帶下某報刊有本埠八月一日（慶歷）將發大水新聞一則、查（一）本天文台絕未發表該項新聞、（二）該項新聞、定是個人私見推測所致、騷擾社會匪淺、本台頗爲可慮、該台並請社會局根究該項新聞之來源、及水災救濟會之所在云、

張市長昨宴各界領袖 磋商辦理各省急振

決定合併上海辦振團體 今日由急振會常會討論

上海市長張羣、於昨晚六時在銀行公會宴各方領袖、到許世英、朱慶瀾、虞洽卿、王曉籟、褚輔成、劉鴻生、邬志豪、秦潤卿、聞蘭亭、王一亭、黃任之等、張市長致辭、主張四點、一、以上海各省水災急振會爲上海唯一之辦振團體、其他巳成立同性質團體、可以歸併則歸併之、其未產生之團體、不必成立、二、積極設法募款、願加入各省水災急振會者、可以同意、三、如何籌墊鉅款辦理急振、四、中央救災機關與地方機關聯絡、先後由邬志豪、虞洽卿、王曉籟、朱慶瀾諸氏發表意見、決定修改各省水災急振會章程、分設婦女組、增設各省組、辦理振災事宜、容納同性質團體加入、二、分組募集款項、三、墊款俟修改章程後進行、定今日由各省水災急振會常務會議討論、會商至十時許始散、

□宋氏談話 ▲救災之步驟

本日救濟水災委員會宋委員長發表談話如下、現爲決定救濟水災步驟起見、須先明瞭救災工作各種問題、第一步應爲千百萬無家可歸之災民籌備食物住處藥品、第二步水退之後、除不能做工者、應爲其預備食品外、幷擬用災民修理舊堤、建造新堤、以工代賑、在此時期、幷應廣勸農民在冬季未到以前、趕種菜蔬小麥等類、以後、應爲農民籌備發給種籽及農具、以備春耕之用、並據本會觀察此項工作、非數星期所能竣事、恐須費時半年之久、且至少由本委員會將政府撥給私人捐款及各項糧食盡量集中、以資救濟、目前急賑工作、政府已須擔負六千萬元、除備款購買尋常用品外、擬先賒買價值五千萬元之糧食、總之此次水災田禾財產損失如此之鉅、卽有一萬萬現款、恐尙不足、以供再數千萬災民之急需也、再本會除得政府種種協助之外、尙有中外人士暨各私人慈善團體各教會盡力援助及揚子江水利委員會導淮委員會濬浦局暨其他官立工務機關通力合作、又在內地之宣教師熟悉地方情形、關於目前放賑及將來工程、亦能得其援助、綜觀上述情形、可深信救濟工作、可專由本委員會負責辦理、惟望各私人慈善機關能與本會一致合作而巳、茲爲節省開支、嚴定預算、所有出入款項、均由會計稽核、組織各委員愼重審查、以免浮濫、並將各委員姓名列下、陳光甫（上海銀行）、納特（花旗銀行）、哈巴德（匯豐銀行）、羅運士（禮和洋行）、李馥蓀（浙江實業銀行）、林康侯（上海銀行）、陸伯鴻（南市電燈公司）、大村（三井洋行）、宋漢章（中國銀行）、華德生（財政部會計顧問）、張嘉璈（中國銀行）（本組主任）、

□朱慶瀾等 ▲昨日未飛漢

賑務委員會常務委員朱慶瀾、及華北慈善聯合會委員查良釗二氏、爲調查長江上游水災詳情、經國府救濟水災委員會之推派、於昨日上午七時、由滬乘飛機赴漢、沿途調查災情、詎意昨日本埠大風雨、飛機不能出發、朱等昨晨七時、於龍華飛機場守候飛機約一小時、結果因天氣太惡、遂延期於今日或明日視風雨稍停後再出發、

□救濟進行 ▲急振與告災 ▲外部電商美麥

關於購買美麥放振事、業於昨日下午四時、在宋財長公館、作一度之磋商、結果、巳由國府救濟水災委員會、請外部於昨日致電美政府、轉商美國農業部、作正式磋商、開電之內容、係根據一般社會之對美希望而發、蓋美國現在共有十萬萬佈希斯（美石名）過剩之麥、今我國擬購一千五百萬、我國社會因此次購麥、完全充作賑災、與營業性質不同、初時以爲美政府決不致要求利息、每年出以四厘半之利息、今美方竟要求出四厘半之利息、故一般人對之殊爲失望、然現在、尤希望美方能取消或減少利息、外部卽以此意與美方接洽云、

▲京滬起運食品

國府救濟水災委員會、接漢口電報、報告現漢口方面、已將災民收容達二十餘萬人、惟食糧缺乏、因自昨日起、特令南京上海兩方、每日趕製鍋葵等食品、由國府救濟水災委員會運輸組備船運漢施賑、其製作食品之產量、聞南京方面、每日可製七百五十袋、上海方面、亦不下六七百袋云、

▲錢莊代收捐款

救濟水災委員會本日發表、該會募捐代收機關、除本國銀行十一家、外國銀行二十五家外、又承怡大、同春、福康、福源、致祥五家錢莊、亦允爲代收捐款、

▲李晉來電報告

略謂、許靜仁、諸善長暨本會委員鈞鑒、江養日乘飛機抵漢、沿途江水浩漫、災狀至慘、漢市水仍未退、惟近日漲勢略停、稍定、謹將諸善長博濟爲懷之本旨、詳爲陳述、當地官紳、咸佩仁施、查武漢災民、經省府暨急賑會就漢山寺院及各學校、先後設立收容所七十餘處、計念萬餘人、每日由各慈善團體分送饅頭、尚有十餘萬人、將由各縣來省、刻正由主席分電湘豫收購蘆蓆、備搭蓆棚、暫爲棲止、何惟米粮賑款、同感缺乏、岌岌可危、務懇尊處迅賜籌援、卽日起運、充分接濟、感盼同深、李晉叩、救濟水災委員會據李委員組紳報告、在武漢區內目前巳設有七十餘個收容所、能容二十萬難民、又云、湖北省災民有一千萬、內五百萬亟待急賑、武漢區內災民實數計有四十萬人、

▲調員來滬辦賑

朱慶瀾氏、以振務重大、辦事需人、昨電天津友人來滬辦賑、原電謂、天津英租界泰華里三號、婁翔青弟鑒、昨電計達、今晨乘飛機赴武漢、視察災況、返三日、幼農昨見電、卽由蘇扶病來滬、助辦振務、可感、盼弟速南來協救水災、何日可命駕、望速復、朱慶瀾有、

▲華洋義振會

漢口淪於澤國巳二十餘日、以穢氣薰蒸、疫癘盛作、食物飲料均告缺乏、除巳撥款施放急振外、昨復去疫藥四千瓶、由該會董事嚴成德君派員前往散放、又備妥麵粉五百袋、麪包七十箱、卽日運漢散放、藉遏疫氣、江北一帶、風聞水有復漲之虞、該會昨又舉行緊急會議、討論施振有效之方法、又該會日來接到各地乞振函電、紛如雪片、一一有具名、善社者、鑒於華僑胡文虎君慨捐鉅資、靈藥虎標萬金油、及永安堂送到票洋五千元、

□收容難民 ▲社會局注意

市社會局召集各機關團體代表討論組織收容難民辦事處情形、巳誌昨報、茲悉社會局巳擬就辦事處章程草案、除設正主任一人、副主任四人外、計總務股、分設文書會計登記收容庶務五組、給養股分設採辦配置兩組、衛生股分設防疫治療藥務慈幼善後五組、保衛遣送兩股、不另分組、辦事處職員、以各機關團體調用、以節費用、務期以有限之經費、救助多數之災民、使款不虛糜爲原則、社會局方面、又派員孫詠沂赴招商太古三北常紹日清怡和等輪船公司接洽、凡由各船載來之災民、其無家可歸者、本局可以設法收容、但應請各公司先期通知、以便到埠時互通消息、惟費同一度接洽、隨時各船公司均極贊同、災委員會昨巳分電各省市政府、請就災區附近安全地帶、儘先設法收容災民、經費上各界極願資助、非萬不得已、不主多運災民來滬、蓋將來水退、仍須遣送回籍、徒耗經費與時日也、

□災民訪察 ▲哀鴻一例看

本年水災、亘古罕覯、尤以漢口九江等處爲最、九江災民約三四百人、咸於日前搭招商局江順輪來滬、暫棲寓於南門高昌司廟、記者爲調查災民實際苦況起見、特於昨日前往該廟、視察災民現況、親見各災民扶老攜幼、棲身廟側、有患病者、有飲泣者、墨宛若一片哀鴻、有非筆所能形容者、誌其略況如後、

▲災民苦況

災民均棲居於廟外之破屋內、或臥或坐、或立或蹲、以老婦稚子爲多、有數老婦、均側臥板上、呻吟不已、詢之、則曰病耳、又有婦侍其側、則其族中之幼子、有五六齡之孩、則斷續戰慄、而至其阿母前索飲、其母乳已竭、稚子頻頻呼饑、乃發宛轉哀啼、慘楚之聲、門外而入、諸災民咸覺悽楚、見之者、能不斷腸耶、

▲飲食一瞥

災民以食糧缺乏、每日祇能食一餐、且不能過飽、故均面有菜色、其所食者、乃混係最粗劣之糙米及小麥、合煮之、且已隔多日、均起酸素作用、不能下嚥、而彼輩猶啖之、若故宛如食山珍海味、至老幼之人、實不能食此者、則另購麵條、難水煮成淡麵、亦無醬油鹽等烹任、以充饑、視其所宿、則幷無席褥、僅鋪以紙張及破布於地、伏臥其上、諸災民皆因衣食不得飽、鳩形鵠面、鶉衣百結、尤令人悲抑不巳也、

▲瀝述災象

災民凡九十四人、係九江之封郵鄉全鄉人士、記者往訪時、遇該鄉鄉長陳月明、乃詢以被災經過、據談、九江於六月間大雨、田稻均爲淹盡、未收得、棉花亦未收得、長江水泛、至七月下旬、堤圩沖決、水勢一發、不可收拾、房屋均陷、居民乃避於高處、或避於船上、居於樓房者、亦被風吹圮、時災民等避難於九江者二千餘人、乃由招商局派輪救護、均於日前搭招商局江順輪來滬、有三千餘人、經過蕪湖南京等處、陸續上岸、至滬時乃剩數百人、因人數衆多、在輪上開飯、被捷足先登、弱者未獲一餐、均形困頓云、

▲一字一淚

最後、該災民等又出乞賑七絕之詩十首、前幷附小啓、而措詞之哀苦、誠一字一淚、令人不忍卒讀、錄次、[illegible]

一過隄又潰、個中還有坐湖愁、大家獻唱插秧歌、滿擬今年秀實多、六月初旬天忽變、稻花頭上泛鯨波、惟芟小草護棉花、冷飯殘羹汗當茶、到底吃餘千萬苦、到頭總是水推沙、急如星火夜追呼、典盡春衣尚不敷、私債築台猶可避、最難人處是官租、漫云接木可移花、移得花來木便差、蹙額親朋相告語、百無一有奈家家、商量無計倍蹉跎、歲月愆將浩氣磨、一念故鄉風景好、其如腸結百愁何、事到離家實可哀、風餐露宿苦難挨、傷心最是嬌兒女、哭問阿娘幾日回、枵腸難忍淚難收、望到朱門起客愁、名紙投時知道了、見人無語、只低頭、敢云酬德效淮南、仔細思量百不堪、夏雨春風能風雨、口碑終日總欣含、

僑商熱心

▲紛組籌振會

▲新嘉坡 新嘉坡中華總商會、自接本市商會去電、請匯款救濟鮮案被難僑胞後、即經組織星洲華僑救濟中國慘災籌賑會、並推定該會會董胡文虎為主席、茲錄其致本市商會原函如下、逕復者、七月十九日接到尊電、譯謂排華運動、鼓噪遍全朝鮮、華僑遭居殺者、受傷者、無家歸者、失業者、以萬計、紛紛回國、若不立刻救濟、、華人商業、將全數傾覆、、本會提倡救濟會籌款、未能濟大局、望海外及貴埠同胞昆仲、同情協助、匯敝會轉交為盼等語、同時又接粵東電稱三江水災、基園崩潰、請予籌賑救濟難民、外憂內患、相迫而至、閱悉之下、無限感傷、爰主召開董事會議、僉以災情浩大、須集羣力、共起拯救、經決議通過、並於本月八日在敝會內開會、我僑各團體代表聯席大會、討論辦法、在此商況不景之際、募捐實感困難、然眷懷桑梓、瞻顧同僑、惻隱之心、悠然而生、乃即成立、星洲華僑救濟中國慘災籌賑會、推舉敝會會董胡君文虎為該會主席、辦事處設在敝會內、所有續接貴會篠日兩電、亦經轉該籌賑會詳細報告、嗣後關於救濟該慘案函電、希便直接送交該籌賑會接收辦理為荷、此致上海市商會、新嘉坡中華總商會啓、會長李俊承、

▲馬尼拉 新聞日報、發起籌賑祖國水災、由中國銀行副行長薛敏老主持、募捐四天、結果共得捐款在一萬元以上、已由中國銀行分行匯至上海總行、又馬尼拉中國商會、昨組織水災救濟委員會、當推中國銀行馬尼拉分行經理李清泉（新閩日報主人）為主席、鄭總領事對募捐亦極出力、正與美菲及外人之救濟會合作勸募、據稱捐款可望有十萬元、

全市各界

▲多當仁不讓

▲閘北水電同人 閘北水電公司職員同人研究崑劇有年、茲為籌募水災賑款、除由各董事監察人及全體職員盡力捐助外、並由同人會發起、定於九月六日晚間、假座西藏路甯波同鄉會舉行崑劇彩排、演劇籌賑、收入券資、全數撥充賑款、交由慈善機關散放、並不動支分毫、刻已籌備就緒、劇券由該公司經濟科代為銷售、如有好善之傳、賞音之士、願為推銷此項劇券者、可向北四川路阿瑞里該公司總事務所接洽、

▲商務編譯同人 商務印書館編譯所發起振濟、先由該所工會幹事提議、並經組長會議定辦法、凡月薪在百元以下者捐一天薪水、百元以上二百元以下者、捐一天半、二百元以上者捐兩天、並聞該館其他處所、亦將聞風而起、為數雖屬不多、在災賑方面、實獲聚沙集腋之益、

▲派報業工會 本市派報業工會、擬集資千五百元之數、以充急賑、聞今明日即可先繳五百元、

▲甯紹急救會 甯紹同鄉合組之甯紹急救漢災會、日來積極籌集粮食藥品運往漢口救濟被災同鄉、昨有胡慶餘堂捐助要藥計霍香丸二千包、純陽正氣丸五百包、濟生散二千包、午時茶二千包、臥龍丹一千瓶、痧藥九五百包、又陳錦成廠捐至聖水一千打、中央銀行業務局副局長周守良君經募麵粉一千包、精鹽一千七百包、由籌募各省水災會送交該會赴漢散放、關於甯波同鄉方面、自動捐助現金者紛至沓來、兩日內已收至二萬餘元、該會將彙集各項粮食藥品、於今日運漢云、又聞該會昨據李祖紳殷惠昶兩君來電報告災況、附錄於下、水昨退、今五十三尺一、人心漸定、甯興明放甬、

▲職業社同人 中華職業教育社同人、鑒於此次國內各地水災奇重、生命財產損失至鉅、而數千百萬被難同胞嗷嗷待哺之慘狀、猶屬不忍極目、特發起同人捐薪助賑、每人隨意認捐、除生活週刊社已逕行送交急賑會外、該社辦事部聞祇二十餘人、已募到三百餘元、社工亦均加入、成數已至薪金百分之三十以上、各人日已逕送急振會、彙寄災區、附屬各機關亦正在認捐中、又該社已聯絡滬上大中小學校、訂定募款助賑計劃、同時舉行、並將於該社入口設置急賑箱、以便各來賓之隨願樂助、而惠災民、

▲徽甯同鄉會 昨召集執監委員會聯席會議、一、徽甯水災籌賑委員會組織案、決除本會常委為當然委員外、加推徐積餘汪棣章許伯龍劉紫垣朱靜安等十七人為委員、二、蕪湖義賑協會派代表來滬請募宣南當蕪繁五縣水災案、決併案交籌委會辦理、三、歙縣同鄉函請募修監獄經費案、決提常委會核議、

▲少年宣講團 定本月二十九日下午八時（星期六）在該團演講場舉行水災助賑遊藝大會、並作擴大之宣傳、聞其門票所得悉數振災、

▲中華儉德會 因鑒於目前各省水災奇重、災民五千萬、蕩析流離、愍然傷之、特定今日召集常務董事會議、籌議賑濟辦法、決定擇期舉行游藝大會三天、所售券資、除開銷外、悉數捐助水災、並假百星大星戲院為表演地點、游藝節目現亦大致擬定、計分京劇崑劇、國樂粵樂、歌舞話劇、國術電影等、故預料他日成績必佳、

▲明星影片公司 以此次災情重大、特派導演程步高率同攝影師及助理員、於今日乘公和輪赴漢攝取災情影片、急賑會宣傳組業已函告駐漢中央賑務委員李組紳派員招待、

▲錫藩影片公司 昨函水災急振會宣傳組、願將玫瑰黨及智勇偵探片每部九本計兩種、任憑擇一種、在滬各影戲院開映、並將所得租金悉數助賑、並將此次災情於片之前後加接中外字幕、以資宣傳勸捐、

▲味雅酒樓 崇明路總店及四馬路支店勞資全體同人、定於今日將飲食部所有營業收入及員役應得之加一小賬犒賞諸費、完全移充賑災、該酒樓今日歡迎各界踴躍惠顧、以襄善舉、

▲上海聯益善會 主任陸文中現向會董會員慨助外、並懇各界善士逾格宏施、如蒙惠助、請交南京路女子商業儲蓄銀行或虹口百老匯路山壽里義泰莊、

▲其他零星 上海典業公益社逕急振會銀八百五十二元〇一分、其他有陳三君助五百元、希安氏助洋一千元、洪盛南貨號以一天營業所入助入該會洋六百七十三元九角七分、該當派幹事操革新前往答謝、

昨日全市浸於狂風暴雨中

▲陸地怒潮洶湧 ▲交通完全停滯

昨日颶風到滬、兼之暴雨、自晨至午夜、迄未稍止、全市浸於狂風暴雨之中、損失不貲、茲將詳情錄後、

▲江水登陸 一片汪洋▲

●昨● 日之颶風、係自西南吹向東北、惟東風較大、是故江潮增漲甚速、江水於昨晚九時許、已與陸地相平、至十時許登陸、記者於午夜前往視察、此時江水已高出陸地五六寸、自南京路外灘至十六鋪一帶、一片汪洋、盡成澤國、尤以交通銀行門首、及江海關、暨法大馬路外灘等處為甚、水深尺餘、怒潮洶湧、幾不辯是陸是水、

●此● 外如九江路、漢口路、福州路、廣東路、四川路、望平街、大新街、及跑馬廳等處、積水亦均過膝、侵入房屋、路上行人絕跡、汽車因積水浸入機器、不克行駛、黃包車雖勉強能行、然時有傾覆之憂、平日燈紅酒綠、紙醉金迷的神秘之街、昨晚則樂聲絕耳、「尼紅」減色、幾若墳墓、素稱熱鬧之大世界及三公司一帶、行人亦幾絕跡、惟剩二三娼妓、兀立街頭、任彼風吹雨打耳

▼交通阻滯 電燈熄滅▲

●狂● 風之下、電桿多被吹折、京滬間之長途電話、及上海電報局拍往各處之電報、完全不通、火車脫班、華商公共電車、昨日自午後大風雨後、仍勉強開駛、旋雨愈下愈大、南市成一片澤國、而颶風不已、乃遂於四時後停駛、公共租界及法租界各路電車、亦於十時後先後停駛、閘北南市及法租界等處、因電線損壞、電燈時熄時明、有數次之多、坍屋拔樹、時有所聞、全市損失、尚無確計、

▼江面靜寂 船隻絕跡▲

●今● 次大風比較上回尤烈、昨日午後、本埠已有強烈之颶風、且有陣雨、日郵社之太平洋郵船龍田丸、今次由美來滬、行至平戶島遇大風、即行停止來滬、就該地避風、又有大來之麥狄遜輪、由港來滬、將到吳淞、亦遇大風、不敢開進、亦在淞口外拋泊、外洋輪統未到申、

●沿● 海各商輪、懲於上次威升廣生等之失事、昨日午後、風勢又大、其應行出口者有南洋班之廬山丸及澤生號、北洋班之新疆號及順天號、牛莊班之重慶號等、均未敢出口、各該船且掉移至楊樹浦江面暫拋、俟風小再開、而在吳淞口者更有綏陽金生貴生安甯各輪、亦皆守候息風、

●中● 日線內、昨日應行出口者為上海丸、六甲丸、三笠丸、及鞍馬丸等、原擬在午後乘潮離滬者、嗣以大風日烈、而且黃海之波濤更巨、故各該輪臨時、宣告展期一天、如今日風止、即行駛出、

●今● 次之颶風、已逼近上海、向杭州灣進發、楊子江口、亦有大風發生、故六公司之長江船、二十四日已未出口、至昨日應行開班之公和、蕪湖、及南陽丸各輪、又各停止行駛、留泊滬上、俟大風過後、同時上駛、

●昨● 日黃浦江內波浪之巨、潮漲之高、為近所少見、在午刻起、浦江中各小火輪、即已停行、貨駁舢板等船、因各商輪避風不開、故亦不裝客貨、江面之上、十分靜寂、無片舟往來行駛也、

▼米價暴漲 一元左右▲

日來米價、經社會局多方調節、故最高者已漸回跌至每石十七元、但仍有少●查●數米商、陽奉陰違、暗施破壞、昨特頒發佈告、實貼南北米市、以資儆戒、又鑒於精白米粮、非特耗損物力、亦且有礙衛生、故特令飭米號同業公會、不得再求精白之米、以應市銷、再昨日米價、以天氣惡劣之故、每石陡漲一元左右、經調查員報告到局、即由局轉飭各米商、風暴係一時現象、毋得蓄心居奇、故米價尚不至於暴漲、

于鳳至昨晨返平

張學良夫人于鳳至女士、於昨日午前九時三十分、偕同隨員沈能毅等、由滬乘坐京滬早快車赴京、轉返北平、當時濬浦局局長宋子良暨弟子安、上海市長張羣夫婦、警備司令部參謀長許金源、副官處長蔣毅、公安局長陳希曾等、均詣場歡送、迨鐘鳴九下、張夫人尚未到站時、由在站之軍警即宣佈臨時戒嚴、所有來往乘客、均改由東面側門出入、約歷四十分鐘始恢復原狀、並悉財政部長宋子文於昨晨八時許、特赴新關路海關監督公署（即張夫人此次下榻處）向于女士面謝此次來滬執紼盛意、彼此約談半小時始辭、故昨晨張夫人登車時、宋財長未再到站歡送云、

國勞代表來華

關於日內瓦國際勞工局派遣代表來華消息、屢誌報端、國民社記者昨特往愚園路國際勞工局中國分局、謁見該局代理局長王人麟氏、詢以該代表各人履歷及抵中國確期、據云、安得森夫人曾於一九二三及一九二四年任上海工部局童工委員會委員、對於中國勞工情形甚為熟悉、尤其是上海、現任英國工廠總檢查員、已由英取道印度洋來華、約九月中旬可抵上海、至彭氏、係法國人、現任國際勞工總局處政部部長、對於工廠檢查、亦有相當之經驗、現接總局來函、謂彭氏已於本月十六日、乘西比利亞火車來華、約於二十六日可抵北平、在平勾留二日、即行南下、預計三十日左右抵南京、云云、並聞王代局長原擬日內赴平候接彭氏、現因此間工作太忙、北行中止、決於三十日左右入京迎迓云、

時人行踪

▲中央委員蔡元培、丁超五、昨同乘夜快車返京、

▲交通部長王伯羣、昨乘下午三時特快車返京、

政府禁止 外米輸入問題

四部會商結果暫請延期

國民政府、前以洋米輸入妨礙我國農業至鉅、特分令財實內外四部聯合討論禁止辦法具復在案、昨據米業界消息、此案日昨以上四部在京均派有代表舉行聯席會議、討論結果、僉以本年入夏以來、大宗產米地之長江一帶、均遭水患、秋收完全絕望、為調劑米食起見、對政府禁止外米輸入一案、暫請延期實行、以維民食而免恐慌、

請虞洽卿 勿辭反日會委員

昨據上海市各界反日援僑會吳淞分辦事處消息、鄭鏞楊鏞致虞洽卿君函如下、上滬市各界反日援僑委員會虞洽卿先生大鑒、昨日滬報載先生辭反日會主席、繼辭委員等情、生讀之不勝駭異、綜測寓意、初以意見辦法不同而辭主席、嗣以政府派委運輸事宜而辭委員、以鏞等深為疚仄、按此次反日會之成、為全市各界代表之組合、會中委員為代表中當選、被選委員皆信孚望重之元老、負責澈始終、自無二義、大會宣言何等沈毅悲痛、各委亦無不以任勞忍艱難自相勉勵、豈有絲毫懈怠心存乎其間、孰知歷時未久、各委先後辭職、使遠地同胞、莫衷一是、羣相惶惑、設果相繼辭休、反日會勢將無形瓦解、我人當此時境、不幹反日會事小、貼外人五分鐘之譏事大、不作上滬反日運動事小、波及全國反日影響事大、人心動搖、進行慘淡、情在理中、先生旅滬五十年、凡慈善愛國救國等事、事無大小、無不躬逢其會、盡瘁而後已、今以意見兩岐而辭主席、政府委令而辭委員、忍棄戴天仇恨於不顧、殊令人莫測高深、夫此次反日之組織、何等審慎、何等鄭重、幸斬三察根源、不為奸人包圍利用、毅然決然與日帝國主義者作極文明極和平之繼續奮鬥、消除私人意見、顧全國際大局、是所至幸、（下略）

反日會改定 今日舉行臨時會

反日會本定於昨日下午四時召集臨時執行委員會議、討論各項重要議案、轉以時日天不作美、狂風暴雨、多數委員未能準時到會、不得已改定於今日重行召集、臨時緊急通告、已分發全體各委員云

反日會檢貨會 第二次常會紀

●請免抵藥品原料付研究●

反日會檢貨會第二次常務委員會議、出席者立良玉潘以三余仰周周仁卿楊熊占袁鳴鈞等、葉家興主席、討論、一、楊春生君查復藥材公會、請求免抵藥品原料七種案、議決交研究委員會、二、審查組建議、通告各業、如有非日貨被扣、應即申請解決、以免多延時日、致招損失案、議決請商會通告各業公會、轉知同業、如有非日貨被扣、應憑檢察處收條、所列商號名稱、逕向反日會直接申請、三、本會調查員調查報告、如有事實不符、及誤報等情、應如何懲戒案、議決照反日會懲戒奸商條例辦理、四、定期復查源來行被扣署粉案、議決、分函雍靜岩、楊熊占、王克明三名、准於念六日下午二時到本會書記處集合、前往復查、

日兵劫貨擄人 五區十分部反對

本市五區十分部為日兵在我國境內劫貨擄人、發表反對宣言云、自萬寶山及韓境慘案發生後、凡我國人、以日本帝國主義者之陰險狠毒、莫不憤恨塡膺、本市各國、愛國以同、具滿腔之熱血、作愛國心運動、爰有反日援僑會之組織、對日經濟絕交、以抵抗日帝國主義者、此為我國人應有之表示、日帝國主義者、苟知我民意之不可侮、亦當稍有覺悟、及反變本加厲、日水竟敢在黃浦江上、強劫被扣劣貨、拘捕檢查人員、似此橫行我內地、不特妨害我國主權、亦且違背國際公法、值此外患緊逼之秋、本分部誓與全國同胞、以沉毅勇猛之精神、對日抗爭、再接再厲、並望我中央嚴行交涉、洗國家之恥辱、求民族之生存、謹此宣言、

江浙絲業公債 ▲將開始具領

江浙絲業公債、業已由財實兩部頒發、具領辦法、亦已妥洽、俟基金保管委員會領到後、即將開始具領、浙江上海無錫絲廠同業公會、定期開大會、茲將各項情形、分誌如下、

▲請示部長 日前上午十時、絲業公債執行委員會穆藕初、基金保管委員會劉曼若、面謁實業部長孔祥熙請示、孔部長當電部詢問、昨已得實業部復電、聞該項公債、早已印就、存在上海中央銀行、由公債基金保管委員會正式備呈前往領收、俟領到後、再開始給廠商具領、

▲具領辦法 絲業公債執行委員會諸慧僧沈驊臣錢鳳高、已與基金保管委員會劉曼若接洽妥當、其辦法由上海無錫浙江絲廠同業公會出證明書、交各廠商持赴基金保管委員會按照車數領取公債、並由廠商切實具結、領得後、須依照實業財政兩部指令、力圖振奮、整頓營業、

▲公會開會 上海絲廠同業公會主席委員沈驊臣、因絲廠公債已由財實兩部頒發、特定今日下午四時、召集會員大會、報告絲業公債頒發經過、及具領手續、討論工廠法及絲市秋蠶等、聞浙江無錫絲廠同業公會亦已定期召集會員報告、

▲絲市蠶況 絲市蠶況 浙江單宮絲廠二十五家、無錫單宮絲廠四十八家、上海單宮絲廠一百〇六家、雙宮絲廠八家、上月間本市絲廠開工者為三十六家、昨日止、已增至四十二家、絲市、二十至二十二條紋、八十分伊文納史、銷美國者、每担九百二三十兩、十三至十五條紋、銷法國者、A每担約一千零四十兩、B約一千兩、C約九百兩、俟絲業公債發下後、開工絲廠、或再可增加云、

厚生廠出售停頓

●因薛寶潤財產受假處分●

厚生紗廠出售一事、現已宣告停頓、因該廠進行出售時、即因顏料鉅商薛寶潤執管之一切財產、為其姪薛金福等訴請分析、經法院下令假處分、私告停頓因聞薛氏金福因聞薛孫薛壑生炎生根生等、有繼續遂賣財產及私提存款情事、業已懸賞五萬元、調查實情、一經查得、即將請求法院扣押、並向私與過戶者、起訴求償、同時並由其代表律師、函知銀錢業、地產信托各公司、對法院裁決、應特別注意、俾免將來發生法律問題云、

英商公共汽車 司機出任調停決裂

公司提出五項復工條件 工人大會決議繼續罷工

英商公共汽車公司全體售票員罷工後、昨日公司仍勉強行駛一、二、五、九路及AB特別快車、司機人出任調停決裂、工人昨開大會、工界紛起援助、茲將昨日各項情形分誌如下、

▲調停決裂 前日下午三時、英商公共汽車公司全體司機、根據代表大會決議案、推派代表三人、為售票員提出九項待遇條件、赴大馬路外灘英商中國公共汽車有限公司、結果大班對於九項條件、完全拒絕、及提出五項復工條件、該三代表認為公司持帝國主義勢力、壓迫勞工太甚、非常憤怒、即行退出、因此調停決裂、

▲公司條件 公司提出復工條件如下、一、罷工之賣票員、如願至公司服務者、於本月念五日上午、呈進名單一紙、二、公司得隨意提出名單中各員、許其暫時服務、當於念八日發表、三、如願服務者、須服從下列各種條件、甲、無論新舊賣票員、其月薪一律自念元起始、每月升工照舊、乙、念元保證金、照舊為公司保守、丙、以前酬勞金一律取消、服務各員之酬勞金、照新員計算、丁、本公司擬籌備特別賞金以資激勵、戊、凡有違背公司定章者、立予開除、有不遵上級職員命令、亦予以革職、四、服務各員中須由本公司擇定、擇定後並須打手印、再行核奪、以便取退、五、擇妥之各員、於正式發表後、須於念四小時內至本公司報到服務、

▲工人大會 全體售票員、前日在中國公園開大會、為捕房驅散後、昨日上午八時、又開全體工人大會、到售票員百九十餘人、首由主席報告公司拒絕談判經過、全體空氣甚為緊張、當場議決、一、繼續罷工、二、以嚴厲手段對付破壞罷工之走狗、三、要求全市各工會援助、

▲工會援助 英商公共汽車全體售票員、因不堪受帝國主義之公司無理壓迫、於念日罷工後、公司竟拒絕談判、反將全體工人革退、提出復工條件、本市第一區水電業工會、第十五區棉紡業工會、英租界電車工會等、均推派代表前往慰問、表示願作後盾、與帝國主義奮鬥到底云、

郵務兩工會 請複議組織法

▲呈中央院部文

上海郵務工會郵務職工會為請求修改郵政總局組織法事、呈立法院行政院交通部文云、呈為郵政總局組織法、自頒佈以來、有紊郵政系統、影響郵政前途、至深且鉅、羣情惶駭、謹續斷陳述窒礙各點、准予體念郵政締造艱難、准予修改、以利交通而奠郵基、事竊查我國郵政組織系統、向稱完善、故垂卅年而不墜、其榮譽為國、營各種事業冠者、良有以也、自革命告成、郵權收回以還、行政上雖中多變更、然尚不至如此次修訂組織法之甚也、而其有礙郵政前途、政系統、職會等服務郵政、知之較切、謹續陳述之、一、該組織法第二條所載副局長一人未經明文規定、由郵務長中遴派也、按局長比諸現行章程總辦、副局長則比諸會辦、查前總辦一職、於郵權收回之際、由交部王部長於資深郵務長中、擢拔充任之、蓋當時總局章程規定、總會辦并須由服務郵政人員充任之也、雖後代理總辦非出身郵政、然當時尚得依賴積資甚深之會辦、襄助辦理、尚少窒礙難行之處、故現行郵政章程、尚規定會辦一職、須由服務人員充任之條文、要皆洞悉郵政辦理之艱難、措施之匪易、非積資熟練之郵政人員、殊難勝任、以發展郵政言之、吏不容并此規定而去之、職會等早見及之、故於修訂組織法之際、電懇鈞院、請於組訂之良好原則、以期郵政組織經營之郵政基礎、不至動搖、非僅以擢拔獎掖郵政人員、以作進身之階已也、乃最近鈞院所修訂之郵政總局組織法、對於副局長之委派、忽刪去、由郵政人員充任之條文、於是原有之良好原則、并無明文規定、羣情惶惑、認為勢將引起郵政組織之紊亂、而阻礙郵政前途之發展、以事實言之、則現任會辦為資深之郵政人員、已由交部加委為副局長、具徵固有之條文、適合於郵政情形、彰彰明甚、然而規定無明文、難保他日無變更、繼者既視、之途、是以懇請鈞院准予複議保留固有原則、明文規定副局長一職、應由郵務長中遴充任之、二、又第三條所載郵政總局設總務會計、經畫匯兌、供應五處之外、考績稽核二處、仍應由郵政總局辦理也、查考績處職部郵政人員升降黜陟事宜、歷來均照定章辦理、數萬員工、賴以保障、郵政基礎、得以鞏固、稽核處職司審核全國郵政出納事宜、監督會計、向稱嚴密、郵政財政克能清楚、蓋該二處之與郵政、有不可須臾離也、現亦未經新組織法規定、設勢須另歸納他處、倘以之分化割裂、移置郵政總局之外、則整個郵政之良好制度及其系統、必致破裂、理論既非健全、事實復多窒礙、而流弊所及、伊於胡底、殊非交通事業之福、故該二處仍應由郵政總局辦理、以示一貫、而固郵基、不得加之以分割也、三、又第四條所載郵政總局得設主任秘書一人、亦應明定由郵務資深人員派充也、按主任秘書比諸現行章程秘書處長職權相若、秘書處長與其他處長、向係由郵務資深人員充任、即新組織法第三條、亦明定各處正副處長、於郵務長副郵務長中遴委、則主任秘書職權相若、事同一律、況其責任重要、不容非積資熟練之郵政人員、所克勝任、應請再予明文規定、綜上三端、海關郵政前途之發展、交通事業之便利、國家光榮、於以繫之、職會等服務郵政、難安緘默、除呈行政院并呈交通部外、郵政總局轉呈交通部移請鈞院、准予複議修改外、理合再行具文專呈鈞院、俯順下情、准予複議、修改郵政總局組織法窒礙各點、實為公德兩便、再郵務視察長一職、地位重要、雖經交部委派、尚未經組織法明文規定、似亦應請鈞院修改、合并陳明、謹呈立法院、上海郵務工會、郵務職工會謹呈、八月二十五日、

昨開黨員大會

二區念六分部

本市二區二十六分部、昨開第念八次黨員大會、出席區代表吳楨、主席蔡森發、討論一、太古輪公司山東船上二副在香港被殺洪明奎案、決議呈請上級黨部、轉咨國府令飭外交部向英政府嚴重交涉、二、提請區部轉市部、轉呈中央、咨請國府令行上海市第二特區法院嚴禁烟賭案、三、提請區部轉呈市部爰照南京市黨部津貼分部例、津貼上海全市分部、以資活動案、四、招商局僱用非航業人才、有誤航政、呈請上級轉呈國府令行該局一律裁撤、以利航務、而節經費案、決議通過、

醋海風波

昨日審結 定期宣判

住居天潼路新昌里五號門牌之廣東人金應培、年十八年、向在狄思威路安美洋行為裝自來水者、於本月十號午後二時二十五分、在海甯路新愛倫影戲院附近、忽被同籍浪人毆打倒地、並用刀將其背脊戳傷、血流如注、嗣經虹口捕房派探梁永基何成瑞馳往、將傷者車送同仁醫院醫治、並在北四川路虹口大旅社拘獲嫌疑犯茶役粵人林英一名、解由第一特區法院訊供否認、捕房調查得被告與傷者咸係北江西路一千一百四十二號門牌學妓玉蘭之狎客、起衅原由、詢乃酸素作用、但該妓出事後潛逃無蹤、俟金傷愈再核在案、昨晨屆訊、而金應培傷亦已告痊、乃由沈炳榮推事蒞刑三庭研訊、據捕房律師厲志山陳述案情、並稱在改期中、妓女玉蘭無從拘拿、茲悉原告係新利安俱樂部會員、被告係公和樂及新申和俱樂部會員、斯項俱樂部會員、常有發生打架之事云云、繼據原告金應培投稱、當時適往海甯路新愛倫影戲院看電影、甫至門首、見有多人在該處打架、余正擬逃避、奈足穿木拖鞋、行走不便、當被一身穿白色短衫褲之同籍某甲、將余毆倒、並用刀向余背際部猛剌兩下、但見被告亦在場反手旁觀、惟不動手、余與其在某處叉麻雀會面數次、而無口角等詞、並延吳少山律師辯護、質之被告堅稱、是時因出外購物、經過該處閑看、餘均不知底蘊、矧與原告素不相識、亦無打牌之事、求鑒、經沈推事核供之下、論被告還押、

粵方購買大批 ◀軍械火藥▶ 淞口二次截獲

大陸報云、前日德國利克茂輪船公司之波那號郵船、裝運廣州方面所購之軍火五百箱來滬、為政府當局扣留後、昨（二十日）該公司又有一輪「波納斯」號進口、載有大宗軍械火藥及炸藥等、較前輪波那號所載者數量尤鉅、亦為國民政府探悉、派武裝汽艇往吳淞口截獲、據稱此項軍火、亦係廣州偽政府所定、除大宗火藥槍彈外、並有瓊克式追擊飛機三架、機關槍六百架、槍彈數百箱、毛式手槍數百枝、及來福槍長槍等若干、又據利克茂輪船公司之報單載波納斯號同時載有大宗火藥、計無烟火藥五三、二〇〇公斤、炸藥七三、五五五磅、爆裂劑七九三五磅、淡化炸藥二五、二〇〇公斤、總共爆裂性藥物、共有十萬餘公斤左右、均由政府訓令海關當局妥為查明、由吳淞運送來滬云、

泰和洋行棉花部買辦沈承福 侵占貨款數百萬元

拘提未獲 庭諭通緝 汽車三輛 扣押備抵

已閉致和錢莊小主沈承福、紹興人、年三十六歲、家住靜安寺路靜安寺里一千一百六十八號門牌E二號房子、任博物院路十五號英商泰和洋行棉花部充任買辦、近將該行之棉花出售後、並不將款付與行主、私自竊用、數達一百餘萬之鉅、經行主察覺、沈知上海不能立足、乃舉家潛逃無蹤、該行遂報告總巡捕房、轉請第一特區法院簽發拘票、緝拿無着、茲總巡捕房華探長張芝卿探目耿德標西探長槐愛脫、查獲沈之汽車三輛、一、為雪克牌子四十七號汽車一輛、二、皮歇克牌子四百五十四號汽車一輛、三、奧斯汀牌子四千七百零二號汽車一輛、一二兩項之車、在南洋路三十八號查得、三項之車、在北京路七十四號美孚汽車行修理、被探查獲、今捕房得悉沈已逃赴青島、故請鈞院改發通緝書、俾便派員往青埠拘提云云、許家杖刑庭長核禀、遂諭沈承福拘提未獲、應改發通緝書通緝、汽車三輛、准予扣押、暫存捕房備抵、據記者調查所得、沈私用之數、實不止百餘萬元、約有三五百萬、且沈住所除靜安寺之外、尚有海甯路同昌里二十四號、並在南洋路三十八號自建住宅、尚未落成、至其住所內之器具、窮極奢華、沈且染有鴉片烟嗜好、今捕房密探四出、各方偵查、務須將沈緝獲、以了此巨案云、

秋 扇 怨

▲勾引……同居 雙宿雙飛 難捨難離

▲凌辱……遺棄 夫姘蕩婦 妻提訴訟

居住大南門阜民路三百四十號之紹興人倪炳生、年四十歲、現於南市十六鋪開設裕昌泰報關行、營業異常發達、倪幼時家貧如洗、僅賴老母澣衣度日、迨至十八歲時、由鄰居包達文推荐、叩拜南市張惠記報關行主人張惠新為師、在行服務、堪稱勤勞、頗為老師賞識、故待遇亦較他徒為優、而張有女桂儂、品貌俱佳、肄業於務本女學、勤學不倦、當時情竇初開、乃被倪以甜言蜜語、挑引勾誘、桂儂始則置之不理、後覩倪雖為學徒、而眉清目秀、為人勤勞、為父所賞識、故亦略與週旋、時私約赴電影院、或游戲場、情話綿綿、漸成莫逆、迨至桂儂二十歲時、被倪託詞往游先施樂園、誘張至大新街孟淵旅社開四十七號房間姦宿、夜深方歸、自此情好彌篤、難捨難離、不久事洩、聞於張父、氣忿不堪、以家醜不宜外揚、即將倪與桂儂逐出、不認父女、雖經桂儂解說不允、於是倪即與桂儂租屋同居於煤屑路四十一號、尚稱恩愛、迨民國十八年間、張父惠新抱病身亡、因無子息、故將報關行歸倪接辦、更名裕昌泰、營業以來、非常發達、略積私蓄、但倪心懷叵測、鬼蜮心腸、後竟又與朱姓女姘識、絕跡不至家中、桂儂以同居數載、有英庭四歲男孩、今又懷孕五月、乃遍出尋覓、婉言規勸、但倪竟老羞成怒、破口大罵、並亦不顧家中生活、屢與爭吵、反促淩辱、桂儂無奈、乃遣至南陽橋成家暫居、並延劉鴻勳律師控倪始亂終棄於法院云

法制

王寵惠

法律問答

王無我君問

編輯先生 讀貴報二十日法制欄、答朱國鈞君之問、謂「娶妾不爲重婚罪」、查刑法祇有重婚罪之明文、並無此種例外之規定、先生之答案、係根據最高法院判例及解釋例、抑別有法令規定、余法律學識很淺、而求知之心甚切、希不吝金玉、詳於報端指示、不勝欽感之至 王無我啓

答王無我君

不差、刑法上祇有重婚罪之明文、而沒有「娶妾不爲重婚罪」之明文、然而重婚的名稱是須以「重爲婚姻」爲要件、什麼謂婚姻、須根據於民法、就是以夫妻的名義、根據法定議式、而結合的婚姻、「娶妾」一事、照民法、不能認爲婚姻、現在幾等於姘識、所以與重婚的構成、沒有關係、（懋生）

周琳君問

編者先生 自法制問世以來、一般無法律常識的人們、得到極大的指導、敝友許君早婚、後因意見不合、各言離異、先行分居、一面磋商條件、後因公赴京、致未及簽字、同時與某女士訂婚、（某女士知許有妻且甞至許處嬉戲、互相認識）、返滬即與前妻正式簽字離異、（論日期在訂婚後、論分居則在訂婚前）現在某女士與許君結婚月餘、因不慣清苦生活、擬訴許君以重婚罪、在法律上是否成立、（某女士現年十九、訂婚得其家長同意）、結婚亦爲其家長所主張提早）、請詳細賜予指示、不勝感盼、敬頌撰安、 周琳謹上

答周琳君

重婚是須以兩個婚姻同時存續中爲要件、這位許君、既和原妻離異、那麼現在存在的婚姻、祇許君和某女士一個、所以重婚的要件已不具備、（懋生）

消息

守正法律所成立

律師葉存絪莊彪陳炳煊等發起組織守正法律事務所、設於東新橋石路漁陽里十七號、開辦籌備業已就緒、內部工作人員亦經先後聘定、不日可正式辦公、將來於法律界當能放一異彩、

公佈

上海地方法院

▲刑事批示 ▲張成記訴袁王氏傷害自由一案請求撤消免究由狀悉所請應予照准此批 ▲袁阿林訴連續和姦請求協辦由狀悉被告等既匿居崇明七寶鎮仰即前往該縣政府訴請拘辦可也此批 ▲王廷福訴王孫氏誣告一案由狀悉該氏對於證據事項如有何項請求應呈請公安局核辦仰即知照此批 [illegible]

▲民事批示 [illegible]

▲判決 [illegible]

上海特區地方法院

[illegible]

光華眼鏡公司 英租界大馬路 大慶里口

目爲人身主體凡一舉一動無不須目光不充或模糊視或散光者皆爲痛苦者特聘光學專家精製各種眼鏡光準確保能使家滿意回復原狀請合眾信請來一試便知 光華眼鏡公司謹啓

上海搬場公司

車租每小時四元

上海首創第一家 對於搬傢具運行李送嫁粧經驗最富資格最老且概用四名尤爲熟悉老練

總公司漢口路十號 電話九三〇一三九〇

分公司 大世界西首 電話八二七三 河南路橋堍 電話八七七〇 東百老滙路 電話六一三九四

梅毒 一洗 救 回生 止痛

內服聖藥六零六 每瓶大洋一元七角五分

外搽六零六藥膏 每盒一元 四角 二角

本藥房發行「內服六零六聖藥」及「外搽六零六藥膏」藥料王道、功效卓著、風行國內外、早已有口皆碑、內服的擅清血解毒、能肅清體內蘊毒、殲滅作祟毒菌、外搽的擅生肌拔毒、能拔抽瘡口腐膿、長生新肉肌膚、凡患……

●梅毒潰爛●濕毒癬疥●瘋癱骨痛●疳癰內潰●瘰癧成串●瘡痍腐潰●等症、用二藥內服外搽、痊愈例外迅速、

上海四馬路中 太和大藥房發行 全國各埠分店以及各大藥房均有出售

聲明類

江蘇上海特區地方法院公告

[illegible]

江蘇上海特區地方法院公告

[illegible]

上海第一特區地方法院公告

[illegible]

退保聲明

[illegible]

譚學德女士鑒

[illegible]

推受盤聲明

[illegible]

何安記啓事

[illegible]

江蘇上海特區地方法院公告

[illegible]

上海第一特區地方法院公告

[illegible] 中華民國念年八月十九日

上海第一特區地方法院公告

[illegible]

袁師永泉聲明啓事 仰代表陳相明受金寶裕改名 莊善 善號 事 安 律陳麗卿盤與莊爲善 裕永 記

[illegible]

漢口福興恆號啓事

[illegible]

鄭重聲明脫離

[illegible] 張慶三啓

和記玻璃廠出盤義昌泰受盤啓事

[illegible]

華盛記 盛昌製造皮帶廠 推受盤聲明

[illegible]

吳翠蓮警告啓事

[illegible]

唐陸氏警告逃媳秋香

[illegible]

西書廉價

[illegible]

遺失作廢聲明

[illegible]

義運總公司要事 興輪公司緊要啓事

[illegible]

張正相陳瑞香啓事

[illegible]

退保聲明

[illegible]

租訂住房聲明

[illegible]

離婚聲明

[illegible]

華順公司聲明

[illegible]

遺作廢聲明

[illegible]

遺失類

遺失提單聲明

[illegible]

遺失支票聲明

[illegible]

遺失聲明

[illegible]

遺失聲明

[illegible]

失單作廢

[illegible]

失單作廢

[illegible]

遺失存單作廢

[illegible]

遺失支票

[illegible]

遺失聲明

[illegible]

遺失手槍執照聲明作廢

[illegible]

遺失聲明

[illegible]

遺失聲明

[illegible]

退股聲明

[illegible]

李森代表江元記推明 葆律師代表蚨新館盤聲明 狀 路

[illegible]

遺公鐵股及時據聲明 失勤廠票臨收

[illegible]

遺失存單作廢

[illegible]

存摺遺失聲明

[illegible]

遺失田單

[illegible]

教育

科學社十六屆年會 理事會報告一年來工作

鎭江通信、中國科學社、於本月二十三日上午九時、在鎭江焦山枕江閣、開十六次年會、第一次社務會議、由王季梁主席、報告、今天在此開社務會議、很難得的到這許多社員、現在要報告者、有下列數事(見後)至選舉等事、留待以後討論、旋由▲理事會報告(總幹事楊孝述代表)略謂、一年來所做事業不少、現擇最重要者作一簡單報告、一、成立三地社友會、甲、杭州、乙、青島、丙、蘇州、併原有京平滬漢渝五處、已有八處社友會、重慶方面、刻方在着手中、二、兩處新屋落成、甲、滬明復圖書館、乙、京生物研究所、丙、其初想辦工藝美術展覽會、蔡元培先生出力很多、其中名貴版本、多係蔡先生私人向各方面借來、宋版在百部以上、六朝本也很多、元明清更不必說了、外國名版、其名貴之手抄本、也借來不少、又現代印刷、如商務中華書局、各種版都陳列出來、開會六日、到會參觀者在五千人以上、三、本年入社社員、永久社員五人、普通社員百十六人、共有社員一千三百八十九人、四、添出不定期刊物、俾社友間傳遞消息、一年間來信者三百四十五人、五、本社出版之科學雜誌、銷數逐年增加、足見社會人士對科學已有相當之興趣、計十七年度計閱者一五五份、十八年度四二二份、十九年度五九四份、另售者十七年度一五〇〇冊、除科學雜誌外、其他刊物、十七年度售二四七冊、十八年度售三五一冊、十九年度售三九四冊、亦有相當進步、六、徵文獎金、徵文範圍、爲物理等科、應徵者有七大學云、▲由會計報告(周子競)略謂、關於會計收支、業經製就書冊、印發各社員、該賬係由本社公推顧季高、何中流兩社員審查清楚、請將收總數略述於次、一、上存項下洋一二〇九七、七一元、金一鎊、二、本年度收入項下洋七四〇〇六、六九元、銀一六九七七兩、三、本年度支出項下洋九二七九五、四七元、銀一六九七七兩、四、結存項下洋一三三〇八、九三元、銀八兩、繼由生物▲研究所報告(秉農山)略謂、去年以來、爲長時期長游及沿海各地之動植物考查蒐集動植物之標本多種、以歸本所去年之研究論文、遂得分爲二系、計植物系者三篇、動物系者十篇、合成六卷、一年中最可慶幸者、即自中華文化基金會請得臨時經費建築新舍、因求學術之長足進步、各項設備、不得不略事置備、即工作室與標本、舊時房屋、業已不敷於用、故添屋實不容緩、此新建築、已於本年三月底完工、計兩層大廈、計有三十六室、研究所內之實產、若書籍標本儀器藥品、暨生理學、組織學、動物學等、及分類學之研究、今俱移至新舍、至若解剖學之新研究、及剝製浸造標本等、則仍在舊屋云、▲編輯部報告(路敏行)略謂、年來本部編科學雜誌一期、內容較前豐富、近有人向本部建議、甲、科學雜志只限供學者研究、一般知識讀者、不易懂得、請另出一種通俗的刊物、俾引起一般人研究科學的興趣、乙、請將以前科學雜志上之論文、分類編纂、刊各種小叢書、丙、請另出一種刊物、專載科學批評、丁、請將各論重要科學論文題目、列入科學雜誌、以資介紹、以上各點、編輯部均於經濟可能範圍內、相當接受云、(未完)

京教局 提倡高級職業教育
▲設立高級職業學校 ▲計劃已請市府核准

京市教育局、鑒於我國職業教育、進步遲滯、亟應設立提倡、尤以京市素以產緞著名、對於此種固有工業、更應提倡改良、以期進步、特擬在二十年度創設一高級職業學校、內分絲織染色兩科、肄業期間、定爲三年、每科招收新生四十名、建築費預算爲十七萬餘元、設備費則擬爲十四萬餘元、此項計劃、現已整理完竣、不日即提請市政會議審核、俟通過核准後、即可開始籌辦云、

未立案學校學生 准予酌量插級

教育部據南京市教育局呈、據私立中學十三校呈、以未經立案、或已停閉學校學生、轉學插級、懇予以學籍、以宏造就等情、教部指令云、查中學暫行條例第十七條規定、初級中學入學資格、爲小學畢業、高級中學入學資格、爲初級中學畢業、如無上兩項資格、而程度相當、試驗及格者、亦得收受、未經立案或已停辦之學校學生、投考入學、如係程度相當、試驗及格者、自所收受、惟須遵照本部十八年第八五四號訓令辦理、仍由該局規定此項學生錄取名額、與新生總數之比例、仰即知照、

醫專修業年限

各省市會設農醫工三種學科學校實施方案、及各省市設中等農工學校實施方案、曾經中央決議、醫學專科修業、應改爲四年、嗣經教育部據醫學教育委員會建議、請將醫藥專科學校修業年限定爲三年、另加實習一年、其理由、一、醫學校既分設兩級、爲前提、則醫學專科學校、與醫學院之修業年限、相差至少當在二年以上、二、醫學專科學校、旨在適應目前之急切需要、爲學校及學生計、將修業年限、減少一年、亦較便利、如醫學專科學校修業年限、定爲四年、則實習期間、似應包括在內等情、教部據情呈請行政院核准、聞可照准云、

近三年來全國大學及專校概況(續念三日)
教育部高等教育司長孫本文之報告

再就大學畢業生言、近三年來、計共有一三、二三九人、以全國人口四萬七千四百餘萬計算、每三萬六千一百三十六人中僅得一人、此一三、二三九畢業生中、以法學院出身者爲最多、達三、三八六人、專修科或專門部出身者三、〇四一人、三人、學院二、一三九人、工學院一、三二一五人、理學院一、〇六〇人、商學院八五二人、教育學院五五六人、醫學院四一五人、農政院三六六人、醫農兩類畢業生總數爲數甚少、實以人口總數比例之、但每五十萬人口中僅得一人、

五、大學經費 各大學經費、民國十七年度歲入方面、計全國共爲一七、一七〇四一〇元、內國省庫款爲一〇、〇二五、〇〇六三三元、占全數百分之五十八以上、學生繳費爲一、九七二、四八七元、約佔百分之十一、五、其餘財產收入、捐助款雜項收入者合計約占百分之三十、十八年度各項收入、均有增加共達二三、六二二一、四〇三元、國省庫款爲一五、三七〇六六元、占全數百分之六十五以上、幾及三分之二、學生繳費二、四一六一八〇元、占百分之一〇二、其他各款項約占百分之二四、五、

歲出方面 十七年度總數爲一六、三二一二八五元、其中以教育薪俸爲最主要、占百分之三八、一五、辦公費次之、占百分之一九、二九、設備費再次之、占百分之一六、八、職員薪俸又次之、占百分之一四、五八、其餘特別費工餉附設機關用費等、合占百分之一一、八、十八年度歲出亦大增、總數達二三三一八、五七八元、仍以教員薪俸爲最主要、計占百分之二〇、三八、辦公費退而爲第三、占百分之一二一四、職薪在數額方面雖增百分之十一、然以其他項目所增更多、故僅占百分之一八、八二、特別費及附設機關用費、均增加一倍以上、附以上工餉三項、合占百分之一七、九、

民國十七年度公立大學、每生歲估教育費爲六三八、七二元、私立大學每生歲估費爲六一五、〇五元、內國省庫款平均爲二六、三七元、十八年度公立大學、每生歲占費增至八二四、七〇元、內國省庫款爲七九七、三七元、私立大學每生歲占費爲七〇二、三四元、內國省庫款平均爲二五、三四元、可知政府對於公立大學學生、每年每生擔負六百元至八百元之多、以一大學畢業生在校四載計、每人政府約須負擔費三千元、

(乙)專科教育

國內專科學校、在近三年中、發展較遲、本部有完全表格可查者、計二十八校、(中法國立工學院、係新近改組、故仍歸入專科學校)其間國立者三校、省立者十六校、部立者四校、私立者五校、國立者爲杭州藝術專科學校、音樂專科學校、中法國立工業專科學校、(現已改爲中法工學院)、第三校、前兩者均係十六年度大學院籌備成立、後者係中法兩國合辦、省立十六校中、農工醫各三校、法政計五校、商業及水產各一校、農專計山西、江西、察哈爾各一校、後者係於十九年度新成立者、工專計廣東、山西、江西三校、醫專計浙江、江西、山西、哈爾濱三校、法政計浙江、江西、山西、雲南、吉林五校、其間吉林已併入吉林大學、浙江於十八年度終了停辦、計尚存三校、逐年結束、商專僅存山西一校、河北省立水產專科學校、係於十八年度新成立、部立各校、均因各部特殊需要而設立、計財政部有北平鹽務學校及稅務學校各一所、及交通部吳淞商船學校、內政部北平警官高等學校、共計四校、其已立案或受立案待遇之私立專科學校、爲無錫國學專修學校、武昌文華圖書館學專科學校、廣東法政專門學校、福建法政專門學校、及武昌藝專科學校、其中兩私立法專、均經責令逐年結束、茲將二十年度各校校名、及所在地列表如下、(中法國立工業專科學校除外)

專科學校一覽表

一、國立 校名(所在地)國立杭州藝術專科學校、杭州、國立音樂專科學校、上海、

二、省立 廣東省立工業專科學校、廣州、山西省立農業專科學校、太原、江西省立農業專門學校、南昌、江西省立專科學校、南昌、山西省立商業專科學校、山西曲陽新滿城、山西省立工業專科學校、太原、察哈爾省立農業專科學校、張家口、江西省立法政專門學校、南昌、廣西公立法政專門學校、桂林、山西公立法政專門學校、太原、雲南公立法政專門學校、昆明、浙江省立醫藥專科學校、杭州、江西省立醫學專科學校、南昌、哈爾濱醫學專門學校、哈爾濱、(此是東省特別區區立)河北省立水產專科學校、天津、

三、私立 私立無錫國學專修學校、無錫、私立武昌文華圖書館學專科學校、武昌、私立廣州法政專門學校、廣州、此校准與已立案之私立學校受同等待遇、私立福建法政專門學校、福州、二十年准與已立案之私立學校受同等待遇、私立武昌藝術專科學校、武昌、十九年七月立案、(未完)

各小學均已開學

本市各市立小學、及已立案之各私立小學、現以暑假期滿、率多遵照市教育局規定、於本月念一念二兩日先後開學、招收新生、舉行編級試驗、閘北市立樹基小學、紹興七縣旅滬同鄉會小學等、均已正式開學、

職教社 公約使用國貨

中華職業教育社、鑒於列強經濟侵略之可危、前在鎭江舉行全國職教討論會、曾有採用國貨的主張、同時到會代表一致贊成、頃該社辦事部職員、特訂公約五條如下、一、本社同人自署名本公約之日起、個人及家屬、於衣食住行所用各物、矢志使用國貨、不用日貨、二、本社同人、除個人及家屬純用國貨不用日貨外、並負責勸導親戚朋友鄉鄰一致行動、三、本社同人對於本機關使用物品、應主張一律採用國貨、凡發見有誤購日貨時、應即告之庶務員注意、其有萬不得已必用外貨方可以辦公者、必提出會議決定之、四、在最近一年內、本社同人每月第一星期一開辦事員會時、得提出關於提倡國貨及振興國貨之意見、公同討論、五、本公約有效時間、暫以一年爲限、即從民國二十年八月至二十一年七月止、期滿再行另訂、

全市運動會
▲定九月十二日起舉行 ▲章程等均經市府核准

市教育局爲促進市民體育、養成市民健全體格、並選拔二十年全國運動大會本市代表起見、特定於本年九月十二日起至十八日止、舉行本市第二屆全市運動大會、其運動會章程及競賽規程、業經市政府核准、

良華國術學校
陳仁豪演「鐵臂功」

本埠虹口良華國術學校、自成立以來、成績斐然、該校校長徐韌芙敎授陳仁豪、陳仁光、沈志遜、王啟泰、劉美芳、徐雲寶等、刀槍劍戟、無一不精、就中以九歲神童陳仁豪表演鐵臂功、尤爲傑出、並能運氣於臂、置於利刃上、擊之毫無損傷、該校爲提倡國術起見、前曾數度表演、觀衆莫不驚奇、今聞該校又允小東門福安大戲院之聘、準於明日起至二十八日止、由該校交際股效飛君率領、登台表演三天、

上海女子中學

本埠西門文廟學西街、上海女子中學、成立於今年春初、聘請林康侯、江問漁、顧樹森、馬君武、潘仰堯、貴百川、張耀翔、戈公振、楊清源、倪文亞、黃警頑先生等、担任校董、校長吳子謙、血心經營、不遺餘力、是以進步甚速、下學期因學生激增、原有校舍不敷應用、添賃鄰近夢花街住屋爲宿舍、教員方面、增聘中央大學教育學士黃珍席女士爲教務主任、勞動大學教育學士朱述先爲幼稚師範科主任、復旦大學理學士沈克明爲數理教員、前東南大學士黃承勛爲國文史地教員、上海美術專科學校畢業王青瑛女士爲藝術教員、東亞體專畢業丁冰茜女士爲體育主任、大夏大學畢業劉因民、啓秀女校周式和女士爲英文教員、汪琬女士担任舍務、並聘該校校董會、已蒙市教育局、批准立案云云、

實用職業夜校新訊

上海華德路上海實用職業補習夜校、自卅純擴長校以來、積極整頓、最近應社會之需要、開辦銀行會計科、工藝美術科、商用日語科、華文打字科、業經刊登本報招收男女學員、聘請專家王雨桐、王致夫、張辰伯、葉元珪、宋明德等、担任主任教授、現定九月一日開學、目前報名者甚爲踴躍、該校畢業學員服務各機關者甚多、最近上海市衛生局招考華文打字員、應考者一百三十一人中、該校畢業生何文翰君得中選、頗足稱述云、

行將開幕之 中國經濟學社年會

中國經濟學社年會、定於九月一日至七日在甯波商會舉行、日來已積極籌備、茲將詳情分誌於下、▲到會須知「旅費」本屆年會、到會社員、仍可享半價乘車優待權利、來會社員持該券換購正式票位、「招待」自八月卅一日起至九月五日止、招待委員會每日均派員往車站輪埠迎接社員、社員到達站埠時、請與招待員接洽、當代雇車輛、並接洽一切、「住宿」社員住宿定東亞新新華安普天春四旅館、女社員住宿、亦已預爲安置、社員家眷如能到會、尤所歡迎、「遊覽」雪竇育王天童普陀、「附則」會員諸君倘有事與本委員會接洽、請寄鄞縣政府轉本會臨時辦事處、▲大會日程「第一日」(九月一日)上午九時開會、名人演說、商會公宴、下午二時論文宣讀、演說、七時宴會、「第二日」(九月二日)上午游奉化雪竇、下午回甯波銀錢兩業公宴、「第三日」(九月三日)上午游育王、下午宿天童、社務會議、「第四日」(九月四日)上午游天童、下午回甯波、七時各業宴會、「第五日」(九月五日)上午游普陀、下午社務會議、「第六日」(九月六日)上午游普陀、下午回甯波、答宴各界、「第七日」(九月七日)閉會、▲年會職員「籌備委員會」王惜寸(主席)、陳冠盧(副主席)、金潤泉(副主席)林建中毛懋卿陳南琴林琴香袁瑞甫王文翰周巽齋俞佐宸李屺堂劉寄亭祝幼珊厲德人王家襄趙德華鄭寶臣李孤帆李旭昌王詩城、「宣傳委員會委員」馬崇淦(主席)、朱羲農戴蔼廬王平陵陸梅僧、「論文委員會委員」謝霖甫(主席)、唐慶增陳長衡馬寅初朱彬元、「招待委員會委員」余潤泉金臻庠張葦韃倪德熙謝鳳鳴周大烈 楊超琴馮威博沈季宣楊菊庭汪奐伯葉友釜張思傳張醒民 錢昭雲女士蔡福英女士曹孝英女士章雪琴女士「庶務員」 屠韻笙王汝成、▲名人演講 蔡元培、▲論文演講 我國新公司法與英美公司法之比較(徐廣德)、實現民生主義與確定經濟政策(劉振東)、中國幣制改造問題與有限銀本位制(劉振東)、勞資協調(朱通九)、勞資階級之生育率與將來人口增加之趨勢(陳華寅)、清代王鎏與許楣之貨幣學說(唐慶增)、中國貿易概況(王雨桐)、劃分都市行政費事業費之商榷(黃修田)近世中國國外貿易(劉廷冕)民國元年人口統計之研究(劉大鈞)商業銀行與經濟循環(資耀華)、戰債停付後再論東三省宜運行甘末爾金本位制(李政)、論經濟絕交(賀良)、研究中國經濟思想史之一得(唐慶增)、稅制與民生(賈士毅)、生產力之研究(李權時)、修正物價指數報告(盛俊)新營業稅法(馬寅初)、甯波的坟墓問題(李權時)、

交大復旦游泳對抗賽成績

昨日下午一時半、交大與復旦作游泳對抗賽、在交大游泳池舉行、成績極有可觀、四百米自由式、千五百米自由式、及百米仰游三項、打破江大紀錄、茲將成績列下、

項目	第一	第二	第三	成績
五十米自由式	尹衍均(復)	葉抗(交)	馬紹崇(交)	三二秒六
百米自由式	尹衍均(復)	葉抗(交)	馬紹崇(交)	一分十五秒六
四百米自由式	尹衍均(復)	謝永雄(復)	龐以斌(交)	七分十九秒五
千五百米自由式	易啓祥(復)	黃大柱(交)	謝水雄(復)	二二分四九秒八
百米仰游	陳更新(交)	張仁滔(交)	陳雲禮(復)	一分三七秒六
二百米蛙式	黃大柱(交)	周福明(復)	陳炎文(交)	四分一秒一
跳曲	周玄光(交)	龐以斌(交)		(表演)

總分 復旦 十八分 交大 十八分

查游泳對抗賽、上海尚屬創舉、北平燕京與清華、今歲舉行一次、成績尚佳、惟我國對於游泳運動、極形幼稚、故成績未有進步、該二校此舉、可謂提倡之先導、尚望各校繼續仿行、惜游泳設備、上海一埠、除交大滬江而外、餘均無聞、

金榮杯第二週比賽

▲註(上)下午七時起賽(下)下午八時起賽

隊名	比賽地址
儉德—滬星上	儉德
菁友—儉德下	同上
工華—通易上	工華
海星—夏樂下	同上
星光—旭日上	則信
武昌—星光下	同上
廣乙—商編上	廣東
敬乙—廣乙下	同上
期佈—流星上	期佈
鳴鐘—德興下	同上
郵務—美亞上	郵務
美亞—商工下	同上
虹組—大熊上	紗布
少年—虹組下	同上
中青—青乙上	青聯
青甲—中青下	同上
花旗—月星上	花旗
中青—美亞下	花旗
九月二日星期三	
儉德—武昌上	儉德
儉德—商工下	同上
工華—滬星上	工華
工華—少年下	同上
則甲—通易上	則信
則甲—南編下	同上
期佈—菁友上	期佈
期佈—敬乙下	同上
郵務—夏樂上	郵務
郵務—健華下	同上
紗布—滬星上	紗布

隊名	比賽地址
精華—也是下	花旗
九月一日星期二	
霞組—流星上	儉德
中皂—霞組下	同上
星光—少年上	工華
大熊—星光下	同上
則乙—夏樂上	則信
月星—敬乙下	同上
廣乙—旭日上	廣東
旭日—健華下	同上
也是—流星上	期佈
德興—也是下	同上
菁友—滬西上	紗布
滬西—晨鐘下	同上
青甲—精華上	青聯
精華—青乙下	同上
花旗—美亞上	花旗
中青—大熊上	工華
中青—也是下	同上
旭日—則甲上	則信
旭日—則乙下	同上
廣乙—星光上	廣東
廣乙—夏樂下	同上
少年—月星上	期佈
少年—健華下	同上
通易—郵務上	郵務
通易—流星下	同上
滬西—美亞上	紗布
滬西—武昌下	同上
青乙—德興上	青聯

隊名	比賽地址
紗布—晨鐘下	同上
青乙—月星上	青聯
青甲—中皂下	同上
花旗—鳴鐘上	花旗
花旗—精華下	同上
九月三日星期四	
鳴鐘—滬星上	儉德
鳴鐘—菁友下	同上
則甲—晨鐘上	則信
則甲—大熊下	同上
古氏—中皂上	古氏
古氏—也是下	古氏
郵務—滬西上	郵務
郵務—中青下	同上
紗布—少年上	紗布
紗布—健華下	同上
期佈—商編上	期佈
期佈—德興下	同上
流星—精華上	花旗
流星—鳴鐘下	同上
九月五日星期六	
則乙—青乙上	儉德
期佈—青甲下	同上
虹組—商工上	工華
虹組—商編下	同上
霞組—則甲上	則信
霞組—旭日下	同上
古氏—中青上	古氏

隊名	比賽地址
青乙—晨鐘下	同上
商工—花旗上	花旗
商工—敬乙下	同上
九月四日星期五	
儉德—流星上	儉德
儉德—則乙下	同上
工華—武昌上	工華
工華—美亞下	同上
古氏—大熊下	古氏
廣乙—美亞上	廣東
廣乙—通易下	同上
敬乙—精華上	期佈
敬乙—夏樂下	同上
九月六日	
虹組—通易上	儉德
虹組—菁友下	同上
霞組—少年上	工華
霞組—健華下	同上
星光—流星上	則信
星光—晨鐘下	同上
鳴鐘—也是上	廣東
中皂—武昌下	同上
古氏—滬西上	古氏
滬星—夏樂下	同上
流星—滬西上	郵務
郵務—月星下	同上
青甲—大熊上	青聯
青甲—敬乙下	同上

註:廣乙、即廣東會乙組、青甲、青乙、即青聯隊甲組、乙組、虹組、霞組、即虹霞隊甲組、乙組、

天蟾舞臺 四馬路 湖北路 電話 二三七〇一 五五六一一 男女合演
今夜 開演兩大本應時新劇
十五本鵲橋相會 封神榜
准念八禮拜五夜 初次開演
十六本姜太公 封神榜 大封神

永安天韻樓大京班
◀大京班八月念六號夜戲▶
王奎元 劉先臣 周克斌 花碧蘭 陳艷芳 張慧春 沈慧 譚人 陳紅梅 于吉 陸瑞 陸毛子桂 邱德芬 趙君良 印德成茂山 豹
珠簾寨 千金一笑 汾河灣 三本鐵公雞

永安天韻樓新柳社話劇
日前本夜 楊乃武殺子案 戲

永安天韻樓影戲場
日夜開映兩大中國名片
全球聞名 哀艷偉大有聲巨片 閑淚花
明星公司最新名片之一 三箭之愛
美國香豔舞蹈新片 假婚

新新屋頂花園
◀京班▶ (日戲)楊家將 (夜戲)法門寺 高登 拿州奇案
(日)鐘通州坑 (夜)火金換空箱換 社
精神團 易方朔 張治兒 日教官應諸 夜陸鳳 日活無常 夜宋金郎

先施樂園 場內一律 女子招待
大京班男女合演文武京戲
張劉麒麟玉豔彬 張蓋 張應 張劉 李小 任小長 文人
霞春豹芝利庭小豔寶蓮美英嵐崙傑豔海樓
西遊記 七本
新排新戲准於今夜初次開演

繁華影戲場日夜開映
著名有聲對白艷情鉅片 野會
國產有聲影片 火燒七星樓 六集

第四書場向武團 陳范胡沈 笑年 紅了 ... 紅薄命 顏 將軍 愛女談
揚州班 州日戲 班夜戲 陳劉進 子春全爪
日月星 少女 別特 唱歌舞蹈

大舞臺 榮記 八月念六號夜戲
價目 一元 二角 七角 五角 四角 三角
林 高 趙 李 王 高 金少山
樹森 雲樵 君玉 禁奎 虎辰 慶奎 代
宿換 三本鐵 浣 宇 越 捉 落
廟容 公雞 花溪山峯 虎城放曹 店

天蟾舞台 男女合演 八月念六夜戲
價目 一元 三角 一元 三角 七角 五角 三角 二角 電話 一五五六五 另號
陳鶴峯 楊鶴儀 劉漢臣 麒麟童 月樓 (小楊) 王芸芳 劉奎官 裴揚華 陸奇奇 劉春山 盛呆呆 陸希希 丁怪怪
十五本封神榜 鵲橋相會 加入滑稽 串客

更新舞台 林記 八月念六夜戲
(價目) 一元 二角 特別 七角 頭等 五角 二等 三角 三等 二角
張國華 内 陳 劉 金 苗 綺羅 張國斌
五本西遊記

浙江大戲院 浙江路四馬路南首 電話六三三八七九
今天日夜開映 開映時間 三時 五時一刻 七時一刻 九時一刻
雷富羅意司主演 社會愛情偵探暗殺鉅片
智女救情郎 並加映滑稽短片 販餅童子
(片已檢許)(華文說明) 價目 二角 小洋四角 六角 夜一日 一律 幼童 半減

山西大戲院 山西路北華 電話四五五七七六
(加映華文說明)(配奏西樂音樂)
◀哥隆克▶
約翰吉爾勃主演無聲佳作
福幸人美 (明天開映) 葛妮雷濤主演浪漫巨片

虹口大戲院 乍浦路 海甯路 電話四一〇四八
今天日夜開映
全球歡迎滑稽大明星 蒙脫朋主演滑稽冒險空笑片
航空豔史 (片已檢許)

城南通俗影戲院 大東門南小南門北市電話八百廿
今日開映三四集 濟公活佛

美麗牌香煙

芬芳牌香煙

金鼠牌香煙

生生牌香煙

華成煙公司出品

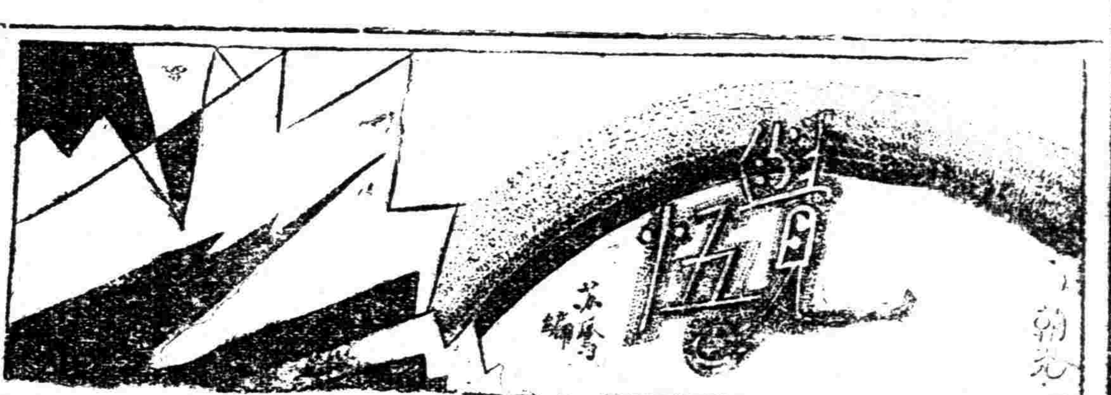

靈與肉

蔡劍

愛之舞臺

一對戀人終抗不了命運的安排終於在車站上分別。男的上了火車以後，握着女的手道：

「愛人，我們要再見的。」

「要再見的，我們的靈魂將永遠在一起。」女的幾乎說不成聲。

那晚男的在顛簸的車中一合眼就看見他的愛人，女的躺在平穩的床上張着眼睛到天明。他們彼此都感着凄涼，然而又都覺得幸福，因爲他們倆是如此的相愛着。

一個星期內他們倆簡直沒有一分一秒相忘過，甚而至於在吃飯拉屎的時候，他們都會想着：「這時她該在……罷！」「或者「這時他該在……罷！」

如是地神魂交馳的過了一個月，他們的靈魂開始覺得牠們的工作之煩重，而漸漸減削了向來活躍的程度。他們的書信由每天一封改爲一星期一次，後來到一個月纔執一回筆了。

然而他們都沒有否認他們是精神上的一對。

魔鬼擺佈的，又一個月以後，女的已在另外一個男的臂膀裏，而男的也頌讚另外一個女人爲他的女王，他的宇宙。起初他們頗有點內疚，以爲那是對於愛人的不忠實，後來却很平安，因爲他們「精神上」還是相愛的。

又一些時以後，這因自然的要求而結合的兩對又做了命運的俘虜而不得不分手。

他們在車站握別了。

「愛人，我們的肉體雖分離，但我們的靈魂該緘接近罷。」男的吻着女的道。

「是的，我將夜夜在夢裏撫慰我的親愛的。」女的眼淚下來了。

他們都感得凄涼，然而又都覺得幸福，因爲他們是如此的相愛着。

一個奸商的談話

▼請你們發現良心，不要去做人家的奴隸！▼請你們同情自己的同胞，救自己的國家！

（龍天）

一個同學在鄉間小學校裏當校長，他寫信給我，說開學在卽，託我在上海購買些物美價廉的文具寄去，在上海，文具是一項多的，但要物美價廉，一時却很難想到什麼地方去買。剛巧另外有一個朋友對我說，他的親戚開了一家文具批發店，介紹我到他親戚去買。我到了虹口，一找就找到。我說明了來意，那老闆自然是高興非凡，般勤招待，更和我七搭八搭的談起話來。

他——指老闆——吩咐夥計們去拿文具來，他告訴我除了這一種之外的，幾乎找不出物美價廉之東西來。我仔細一瞧，嚇得我心裏別別的跳起來，原來，這是日本貨啊！在他機警的心計上，也許了我的意思，他低聲的對我說：

「先生，這不是日本貨呢！」

「爲什麼不是？」我回答：「明明貼着日本的商標，而且下面還有Made in Japan的字樣」

「哈哈」他狡猾的一笑，隨着說：「其實呢，你先生也太認眞了！你不是說要物美價廉的東西嗎？——比如自來水筆吧，像花旗貨，大英貨，起碼五元錢一支；東洋貨，不瞞先生說，一塊錢的貨比他們好！」他說完，態度很自然的一笑，表示他已估了勝利了似的。

「老闆，你難道不知日本人屠殺我們同胞嗎？」——我心裏很氣的問。

「知道，不過他們管他們，我們管我們，前天，什麼後援會來向我捐錢，我已經給他們一塊大洋！」他說完，態度更得意。

在這幾句話中，我簡直想不出什麼回答，因爲我知道，他的嘴舌是比刀還鋒利，心腸是比鐵還硬！我聽他又繼續的說：

「我們進的東洋貨很少很少，是不會關係着大局的。」

我聽完了他的一大篇宏論，立刻拔腳就走，在路上，簡直把我的肚子氣破了！然而氣破肚子有什麼用？偷運的固然喊乾嗓子，抵制的還是逍遙法外，不但給日本人笑得前仰後合，而且於他們還是分毫無損！朋友們，我們將用方法呢？

我細細想起那個奸商的話，倒是他心裏的眞話，因爲事實俱在，不能隱蔽。但是他的存心何以竟至如此呢？這却有幾個原因：

一、受的教育太少，沒有一點愛國的觀念。

二、愛貪小便宜，而不管大局，養成了一種不能泯滅的奴隸性。

三、中國的實業家不思提倡國貨，使之改良，於是小本經紀者不敢販賣。

四、購買的人，大都是以物美價廉爲唯一的目標，不顧其他。

這四項，不過是犖犖大者，要想設法免除它，似乎是困難；可是，我們總不願使我國長此被人侮辱下去，同胞們，我們終得振作起來！同胞們，時間是正在我們的前面帶着機會過去，我們要捉住呀！

臨了，我要答覆這位文具店的老闆，不，全中國像他那樣的商人：

一、請你們別把眞的日本貨說不是日本貨。

二、你們不要以爲日本貨的價錢便宜，便去販來，你們要知道他們的貨色表面雖美，究竟是不耐用的。

三、請你們發現你們的天良，同情被殘殺的同人。

四、希望你們不要被日本人甘言蜜語所迷惑。

五、你們不要再做人家的奴隸，你們不要以爲進的貨少，無關大局，須知滴水成渠，是有極大的影響的！

在中元節前寫

▼救死與救活

墨逸

中元節轉眼就到了，所以這兩天刺眼的乃是無論店舖和住家門口都掛起長錠和紅紅綠綠的紙衣服；（這兩樣東西是中國人最忘的東西，但打醮時就不忘了，甚至掛在門口，富人進出時讓它在頭上飄動，這眞是最滑稽的矛盾）刺耳的乃是喧鬧的法器聲和哼哼哈哈的經聲，這是幹麼？恐怕你們都知道罷？這便是「救死」啊！但他們却美其名曰「救活」！這不是一件奇而又怪的事麼！

據說中元節打醮，爲的是要超度孤鬼；能把這些孤鬼從陰間十八層地獄下面借着陽間和尚道士的一陣乒乒乓乓的亂敲，嘰嘰咕咕的亂哼，像孫猴子似的一個斛斗雲便十萬八千里跳到天堂上去了。於是人們便不會有疫病，跟着便不會死而長命百歲了！但我並不敢相信。因爲我有一親戚，他眞相信這些事情，本沒有病，可爲了想免掉疫病，便捐了許多錢打醮；待這一面打醮的法事才完，而他竟染時疫病壽終正寢了！可見這回事既不能救死，也不能救活，只救了「社會上的寄生蟲」——和尚道士，讓他們隨便過去一年的生活費！然而，社會上的人們爲什麼又這樣相信？這當然是沒有受過充分的教育和從歷代祖宗遺傳下來的牢不可破的劣根性在作祟，一方面，他們而這樣在鼓勵，所以這些和尚道士就根本都這樣地步，罪惡人能敵迹，不敢這樣明目張胆的相鬧。鬼這樣東西，或許少們嘴裏說說罷了，誰也沒有見過，爲什麼要這樣怕鬼？（也許正因爲是不可見的東西，才這樣的怕罷）大凡是一個人誰也免不了一死，誰也免不了做鬼。有超度孤鬼而給自己謀安樂的錢，何不拿了這一筆錢去賑濟災民，而給自己謀安樂呢？一樣的爲自己謀安樂，爲什麼只圖救死，而不願救活呢？這眞是一件極費解的事啊！

二十三日申報載朱慶瀾之災禍譚，謂「……大街白骨筋猶在，乃是與日並現象；鳥啄新屍血未乾，乃是平漢戰場慘狀……救災先要救人再談賑濟……」（我希望樂打醮的人們都去費五分鐘的時間，把這一篇原文從頭至尾的讀一遍）你們想想朱先生這幾句話包括了多少令人酸鼻，慘不忍讀的事實在裏面，我想任你是怎樣鐵石鑄成的心腸，讀了也得一解慘痛罷！並且也得聯想到爲和尚道士們謀一年的衣食住之無聊罷！再說最後一句「救災先要救人再談賑濟」的話，啊，夠多麼沉痛啊！總要比救像住在天堂似的上海的自己要緊得幾萬萬倍罷！眞是急於星火，刻不容緩啊！眼前的水災但據報載說，漢口死亡率增，棺材市價，差不多百分之九十九都是任屍首隨波逐流的飄浮而去！假使你們拿打醮的錢去把漢口那些未死的人救到沒有水災的地方，也不至棺材市價，也不至死亡率增，我眞不明白你們爲什麼樂於救死，而不樂於救活？如若你們想到救活的災民乃是救別人，而救死的孤鬼却是救的自己的話，那我又該怎麼說呢？我只希望這個要不得的思想不會到你們腦子裏去！那末，我是杞人憂天了！

可是，眼前事實告訴我們大街小巷裏的打醮的布置，已經很刺眼的映入我們眼簾了。

我希望社會局和各界賑災會能有相當的辦法，減除了「救死」的賑濟；或者像長沙那樣挨戶募捐，對於打醮的人們強迫着讓他們加倍的捐，以示儆戒！

▼一點自私▲

廿牛

驚胭影戲院有歌舞表演，看客當然擁擠；如果在廣告上加上「春色滿院」「肉香四溢」等字樣，看客是無疑地更多了，再列上一張半裸體的照片，那就老早客滿了。你如果誠心要去賞鑑白肉的話，便須在表演以前一個鐘頭耐心去等，否則被你得到一個隨便怎樣的位置，還是你的桃花運不差，倒霉起來還是樓上樓下都是客滿，你白跑一趟，這種懊悔比了任何一切都大，看客大都懂得這門法兒，所以沒有開門，就擁滿了人，一等開門，便擠足了一堂，不消一刻鐘，走路的地方都排長凳矮凳，這時院裏黯淡的冷冷的電燈光，照着看客們狂浪的熱熱的一顆心，各人臉上都表顯着一種「未來的滿足」的喜悅，這希望的要求現實，使他們感到時鐘是患了一種慢性的病症，各人自己搖蕩的急迫的心正和時鐘成了一個反比例，但是各人的到已功夫會把自己暫時征服住了，而瓜子花生之類又使各人維持了一刹那中之一刹那，等待電燈一熄，各人纔藏了許久的熱情幻成無數的掌聲和許多的怪叫聲，接着白幕一拉，台上的紅綠燈光映出一個年輕的女郎，穿着一件稀薄而短窄的衣裳，襯出一身可愛的白肉，她恣情地歌着，不時舉腿向上，看客的目光因他腿部動作而轉移，突然一聲鳴笛，這是說明又要變換花樣了，霎時跑出來的當然也是年青的姑娘，身上不穿衣也不着裤，祇披了一層薄薄的白紗，她並不跳舞，只是身體擺來擺去，末了！她的兩手左右分開，整個兒的肉身顯露在看客們的面前，這時看客們費了金錢來換這實貴的一刹那，台上人的目光好比射箭一般，都集中到她的身上；可是她早已逃進台去了。心中眞恨那電燈，先前爲什麼不亮，又過得這樣的快！

▼陶綠苹女士信箱

夫妻之間

棪良

▼糊塗的丈夫

親愛的陶綠苹：我已經有了兩個孩子，一切的家事又都是我自己做的。我煮好菜給我丈夫吃，我做各種使他快樂的事情。可是我的問題却是他對我的連些微的注意都沒有。我們做妻子的終把丈夫的溫存看作無價之寶，可是他是糊糊塗塗，早晨上寫字間的時候從來不吻我，回家的時候也從來不吻我；從來不留心我到底是憂愁還是快樂；我去看電影或者做禮拜，他從來不伴我；從來不記住人家或自己的生日，他連提都不提；他連那蘇聖誕都不記；也從來不把他做的事情告訴我。他以爲我對他的好是應該的，而他不必待我好。爲什麼男子希望妻子給他的是這麼多而自己給的又是這樣少呢？有什麼改變他脾氣的方法嗎？（M. E. B.）

□答覆

你不必須要把你的丈夫推在牆上。這住他看了我的答覆；然而，也許他還要說我講的是不知所云咧。可是無論如何我要對他們講，最好我能把天下這種固執的，盲目的，自顧自的丈夫一個個拉來，儘量地搖他們一頓，搖一些腦子到他們頭顱裏面去，請問他們，妻子嫁給他們做什麼的？妻子希望從婚姻裏面能得到什麼？他們這樣待妻子，像一柄毫無知覺的只配做事的掃帚，妻子會忍耐到幾時呢？

丈夫們，你的妻子，並不是爲金錢的緣故才嫁給你的，否則，她們已嫁給比你有錢的人去了。她們並不是爲謀生活而才嫁給你的，因爲一個聰敏能幹的女子可以在商店或辦公室裏面賺到很舒服的生活，比做廚娘，做奶媽的生活舒服多多。

丈夫們！女子所以肯嫁你們，爲的是需要「愛」，「伴侶」，「溫存」，和「顧憐」，像你們這樣底不愛，不伴，不溫，不顧，那你們簡直是在那裏欺騙你們自己的妻子，剝奪她們所應得的權利。

因爲假使你們在未婚之前便表示這樣的冷淡，呆板，像現在你們已婚之後一樣，那在你們向現在的妻求婚的時候，她決不會答應你。你們爲什麼要這樣地作假害她們呢？

我終奇怪，爲什麼那種自顧自冷淡，不想妻子需要愛情底糊塗丈夫不知道假使他們不肯，正有別的人肯灌輸愛給他們的年輕而美貌的嬌妻。而做丈夫的並沒有什麼權利可以埋怨妻子，因爲使他妻子的靈魂飢餓的是他自己，當然她要餓不擇食了。這是誰的錯？丈夫們！你們自己去想想罷。

你們既然可以冷淡妻子，怎不可以冷淡你們呢？她們也可以冷淡到不顧你的死活。自己冷淡妻子，而希望妻子還顧憐你們，天下有這樣的理嗎？蠢人！

陶綠苹

▲善妒的妻子

親愛的陶綠苹：我是一個年輕已婚的婦人，我的丈夫對我很和善，很溫柔，很忠實。但是我有一個大毛病，便是善妒。我們倆的婚姻生活，完全給我的善妒破壞。我因爲他不妒忌我，我便妒忌他，妒忌到不准他獨自一個人上城裏去。因爲怕他會遇見一個熟識的姑娘，所以假使他要出去，我終釘住他。當他出去開會的時候，我也跟他去，守在會所外面，使我自己確定地知道他沒有什麼別的地方去。我連對於一個老得可以做他母親的女朋友都會妒忌。我怎樣可以醫好我自己的妒病呢？（一個妻子）

□答覆

醫治善妒的唯一良藥便是「常識」，可是善妒的人，好像是永遠不會有常識的。她們的酸心太重，眼睛太絲，所以件件東西看不清楚。可是，也許你能夠用一些理智。你自己去想，假使你丈夫不要你做他的妻子，那他早會去和另外的女子結婚了。他既然選了你，那他雖然遇見別的女子，那他也不會再和她們發生什麼愛，因爲，你說的，他是一個忠實的丈夫。你該知道，妒忌是一種自己以爲不及人的表示。這個表示你自己相信自己沒有人家好看和可愛。你更應該想，你的妒忌丈夫，實在是對你丈夫的一個大侮辱。這個清清楚楚地表明你不信任你丈夫的忠實，你相信他會犯各種你能意想到的大罪。可是有一件事我要警告你的，便是你的妒會決然無疑地消滅你丈夫對你的愛，使他離開你而走到別的女人那兒去。沒有一個男子肯忍人家對他的值鑿，懷疑和看管的。假使有人離棄一個善妒的妻子，我不怪他。

陶綠苹

▲夜　風

結青

晚鐘擣碎了白天，
黑色的鴉羣馱着滅亡之音。
這時候它還年青，
住歇在酒店門前；
悲哀着旗招忽被主人遺忘了，
憂悒中放出長嘯。

○　○　○

那時候到達它的中年，
它有一個志願：要把宇宙走遍。
像英雄騎上快馬飛奔，
一把火射過天心，沒有愛和憎。

○　○　○

如今它沉默像處女，
（對世界神秘的思慮）
不要說它已經衰老，
還有青春舞於長草。
它完成最後的工程歸家，
帆角上飄掛着一片朝霞。

▼錢劍秋女士談 美國的富翁

（許晚成）

前日特往謁錢劍秋女士，其談話中有一節云：

「美國各大學經費，以得富翁捐助爲多。卽美國芝加哥西北大學有學生一萬五千餘人，分文、商、法、醫、教、音樂、新聞、藝術等各學院，及各科研究院。有二百三十餘教授，名教授每年薪金有一萬五千美金。每週只四小時教課。

美國各大學，設備多完美，經費充足。但多得自美國富翁之捐助，西北大學醫學院房屋寬暢。有十五層巨大洋房，有附設大規模醫院、實驗室、動物院，……所建房屋經費，及一切設備，均係富翁捐助。

西北大學一八六五年成立。校長司各脫氏學驗俱富，頗多社會信仰，故美國富翁病危時，遺囑中多有將巨款捐助西北大學者。

中國富翁買田宅長子孫，美國富翁將家產移助公益事業。此中美富翁之不同也。」

▼證明中華女體校招生介紹書

許晚成

鄙友顧麟書君，亦卽中華女子體育學校高校長之令友，上月某日，顧君至高校長處，高君午膳畢，臨別時，高君留顧君親給該校章程暨桃紅色結婚請帖式之介紹書各約四十份，囑伊分與友人，餘份，承顧君亦寄來多份，託晚介紹學生，晚因受友人之託，不問是非，遽爾分發親友，共計發去章程及介紹書各二十餘份，費郵二十餘分。

本月三日覺悟有「教育營業之一斑」一文，所刊該校介紹書之「一字一樣」，及所述與顧君交來者，完全一式，……等因，准此，晚……

飛而生

噴射效力最速，殺滅蒼蠅蚊子，防止疾病傳染

上海及各埠　五洲藥房　發售

時疫危險　有備無患

時疫藥○　百寶露○　聞痧藥○

痧疫危險致命頃刻
上列藥品製精效速
回生起死療痧辟疫
旅行家居必備至寶
慈善機關批購贈送格外從廉

五洲大藥房出品
各處支店均售

商業金融

標金　標金初疲後漲

昨二十五日、標金初疲後挺、變幻頗烈、前後市共有十六兩之迴顧、風波滔滔、結果復漲八兩、人心由疲復昂、同業求供紛岐、殆銀市報升、即開低盤、各大戶實氣興奮、更以外匯內外盤均鬆、旋後跌風益厲、卒爲七百六十二三兩、往後匯票忽轉佳象、銀價買意不慈、乃日內有結欵、良由大戶及投機商等復反爭購、急轉上遊、猛漲十兩、重已穿出七十兩關口、後市益彎起色、買者逾恆、乃匯票復已改縮、妥此續呈鋒俏、激漲四兩、而國際開經濟奇窘、殆銀價殊難放寬、金價亦難下落、大條肩跌、自早十月份開盤略降一兩三錢爲七百六十七兩半、大條果長八分之一、遠期長十六分之三、銀價加二分之一、私電長十六分之七、美股微降、而場內各號如福興永日昌萬興大興永乾昌祥福餘志豐永等皆有售出、且以英金初爲一三、嗣後尤萎、上海三井等買一三〇六二五、故續降三兩餘、英金掛價爲六十四兩、掛牌長二五、美金五角、日金降三分、遂跌至六十二兩、此後福昌義豐永元亨元成永元茂永恆興元大興永萃昌永等、相繼追進、良由麥加利吸一二、〇九三七五、英金故人心轉上、英某亦有拖進、至金價欣之上升、計漲十兩以上、然其間五有一二兩曲折、直至十一點半爲七十三兩七錢、永亨等售出、當即遞去一兩餘爲七十二兩三錢、無如買方仍屬活潑、更由三井等吸英金一二八一二五、印匯亦報小四安那、至午刻計達七十五兩二錢、另戶等稍出、故收盤七十三兩九錢、重又做至四兩五六錢、揭價改爲七百九十七兩四錢、計撳三十兩五兩、午收二十三兩、

後市開盤七十五兩、次爲三兩八錢、條忽向上、乃印匯報小二三安那、且由恆興元元茂永福餘等買進、遂漲三四兩、又英金僅以八一二五、三林出七五、故至二點半時爲七十七兩六錢、迭悉外匯改縮之說、繼則抑小一兩餘爲五兩八九錢、殆英金固縮半擋、計一二五、美金二五、日金加一分半、當已漲爲七十七兩八錢、志豐永大興永等買進、詛元興永上場脫手、且因十月英金可結八一二五、至三點半爲七十四兩八錢、無奈買戶頻仍、人心終堅、迨四點另達七十七兩九錢、總則略縮一兩半、四點三十分收盤爲七十六兩八錢、較前日計漲八兩、按一日間最大七十七兩九錢、最小六十二兩、計有十五兩九錢差度、令人殊難揣摩、物品早市六十七兩三錢、午收七十四兩五、下午七十五兩、收市七十六兩半、揭價又改爲八百〇四兩六錢、計撳二十七八兩至三十兩、最後二十八兩、登帳七十一兩至七十四兩、補水七十二兩至七十四兩、現貨亦條計遞加九兩半、出盈豐恆收進四五百兩、客幫不動、檯面上交易、統計志豐永萃昌永順利同太昌恆興元福昌元亨大德成裕發永元茂永均進、大興永及投機英金某初出後進、永亨福興永福太亨萬興乾昌祥元興永均出、福餘出一千餘條、源泰元大永日昌義豐永出入不等、下午恆興元元茂永萃昌永大興永志豐永均進、元亨順利元興永乾昌祥大德成順利等出多入少、然不及前市之暢旺、大連幫共進一千六七百條、共出一千七八百條、廣幫仍無出入、

大條　大條暴長

昨據倫敦電訊、大條銀近風較猛、計近期加長一二五、爲十二辨士九三七五、（合英金爲一先令三辨士四三七五）遠期加長一八七五、爲十三辨士一、脚地因空頭補進而漲、交易不靈、收市後市況平定、美國亦無甚活躍、又紐約來電、美銀價亦暴漲半分、計現貨爲二角七分八七五、英對美及美對英均降另之一二五、同爲四元八角五分八七五、日美降去一分、爲四十九元三角八分、日英仍爲二先令〇三二份之十三、倫滬先令加長二五、爲一先令三辨士一二五、孟買現貨加大六安那、爲四十三羅比十五安那、遠期加上九安那、計四十三羅比十三安那云、

外匯　匯市初鬆後緊

昨英美銀市均漲、匯兌則降、交易無多、市況則平、殆滬市初鬆後緊、匯豐掛牌、晨初放長一擋、後市復縮半擋、形勢複什、計英金初長二五、爲一先令二辨士七五、美金半元計二十九元八七五、日金減三分、計一兩六錢五分五、餘均亦掛長、後市二點半忽縮、英金計一二五、則爲一先令二辨士六二五、美金二五、計二十九元六二五、日金加一分半、計一兩六錢七分、其餘除香港仍爲八十兩三七五外、餘均亦縮、統核英金縮一二五、美金二五、日金減一分半、而內盤初萎後堅、午市則平、結果比較上日計英金縮一二五、美金一二五、日金加一分二五、誠明寬暗緊之勢、乃金市亦是轉弱爲強、反進高八兩、殆英國內閣紛紜、不無關係、華商交易不惰、前拋後扒、但統計供過於求、開套頭不少、銀行買意尚厚、計英金成交二十餘萬、美金無多、出納日金約計數十萬元之譜、市面之恍惚、不易推測耳、

▲英匯　內盤計有一二五迴顧、上午出價一先令二辨士九三七五、買價三辨士、三井台灣首吸十月三辨士、上海買三辨士〇六二五、乃金價降至六十三兩、內繼出上海買十一月三辨士、麥加利買二辨士九三七五、浙江與德華互做九月八七五、金價復出七十兩關外、住影三井進八一二五、午收出價七五至八一二五、買價八一二五至八七五、下午東亞與上海又中孚與三井對做十一月八一二五、三菱出十月七五、三井上海售與盤根七五、中孚三井對做十一月八一二五、上海出九月七五、三井出十月八一二五、收市與午收同、

▲美匯　內盤計有半元上落、早市出價卅元〇六二五、買價三七五、上海與中孚互做十月卅元〇六二五、午收出價二十九元八七五至卅元、買價卅元至卅元〇一二五、下午收市與午收相同、

▲東匯　內盤有二分差次、早市出價一兩六錢三分半、買價一兩六錢三分、台灣買十月一兩六錢三分、旋後則出價同住友出一兩六錢三分八七五、午收出價一兩六錢五分五、買價一兩六錢五分、下午交易寥寥、收市出價仍爲一兩六錢五分五、買價一兩六錢五分云、

厘市　厘市轉俏

▲洋厘　昨八月二十五日、厘市趨勢轉俏、交易不靈、國幣上午開出爲七錢二分五厘三毫七忽半、下午計七錢二分五厘七毫半、比前午升上三毫七忽半、各銀行互市交易四五十萬、上下午二市票劃各欵二百萬左右、各業出入不靈、而人心見俏、江南小洋同小一厘、上下午二市同爲六錢五分四厘、廣東雙毫回降八毫七忽半、上午爲六錢四分五厘、下午計六錢四分四厘七毫半、銅元加長一千五百文、計六大盤爲三百七十四千五百文、衣牌加上十八文、爲二千七百十八文、角坯二百四十二文、貼水三十一文、

▲銀拆　昨逢星期二、各業需要平常、華商各莊收解稀少、匯豐收進六十萬、各銀行收進二三百萬、故拆息平定、上下午二市同爲一錢六分、比前午加上一分云、

紗花　紗市爲棉市引堅

紗市爲棉市所吸引而上升、惟本月份空方收貨額數較少、逐步下落、而某大戶準備交貨不動、故上午近平遠漲一四錢、午後則本月獨跌一兩四錢、遠漲五七錢、市況平平、現銷亦清、純爲棉市所牽動也、

	上午	比前日	下午	比上午
八月	一五八・〇〇	小一〇	一五六・六〇	跌一・四〇
九月	一五三・八〇	一〇	一五四・四〇	漲六〇
十月	一五二・九〇	大三〇	一五三・四〇	五〇
十一月	一五二・五〇	一〇	一五三・四〇	七〇
十二月	一五二・四〇	四〇	一五三・九〇	五〇
一月	一五三・四〇	四〇	一五三・九〇	五〇

現紗銷路清、由各幫進一千包、同行進三百七十包、行情平平、

支數	牌子	價
三十二支	人鐘	二四二・〇〇
二十支	地球	一八四・〇〇
	五福	一七四・二五
	立馬	一八一・五〇
	雙馬	一八四・五〇
	紅奎星	一八六・〇〇
	金城	一九一・五〇
四十二支	水月	三五一・〇〇（小）
	日光	三五一・五〇
	藍鳳	三五一・〇〇
十六支	金魁星	一七二・五〇
	大發	一六九・二五
	紅團龍	一六六・五〇
十支	紅荷蜂	一四二・七五
	加不星	一四〇・五〇
	紅奎星	一四八・〇〇
	金城	一四一・五〇
	寶靈	一四二・五〇
十二支	寶靈	一六二・〇〇

棉市因天氣激漲

棉市因風潮驟起、人氣頓堅、加以美棉回漲、市氣益形熱烈、買氣愈濃、故趨勢忽由疲而轉俏、上午漲二四錢、午後再漲四五錢、市情純爲天氣支配矣、

	上午	比前日	下午	比上午
八月	三二・八〇	二五	三三・三〇	五〇
十月	三三・七五	三五	三四・一五	四〇
十一月	三三・九〇	四〇	三四・四〇	五〇
十二月	三三・八五	四〇	三四・三五	五〇
一月	三三・八〇	四〇	三四・二五	四五

現棉交易如下、

品名	價	進戶	件數	交貨
火機	三六・七五	永樂進	一〇〇件	現送廠
白洛去	三六・二〇	振新進	一〇〇件	現棧交

美棉續漲

美棉因利物浦消息良好、反動買進、空頭抵補而漲、大十八至念三磅音、印棉因利物浦開盤、市況良好、及日商買進而漲、大一二羅比、三品紗漲二元餘、

公債　本月份期市今日起停拍

昨市空方運軋頗甚　故近期較遠期爲俏
後市狀況稍趨平和　市場交易較前稍增

昨八月二十五日、本埠華商證券交易所各公債市況、於晨初開出、因八月期定期交易、於二十八日實行交割之關係、故昨市交易爲最後一日、致多空雙方、互相傾軋、終因空方存賬較巨、被多方檯高近期市價、故各債行市、近期轉較遠期爲俏、後市狀況、稍趨平和、市場交易、較前酌增、期市共計做開二千二百〇五千元、內二十年關稅二十年捲菸二百念九萬元、十九年關稅五百五十三萬五千元、二十年統稅四百八十五萬元、十九年善後二百念六萬元、裁兵公債一百三十萬元、編遣庫券九十五萬五千元、整六公債四十八萬元、十八年關稅近期十五萬五千元、又現貨成交二千元、至昨市債價之漲跌結果、大致漲跌互見、計十九年關稅九六及近期十九年善後等、計漲三四角左右、餘如統稅念捲各小二三角云、茲將全日開之漲跌情形、及成交總數、分別列表、詳誌於後、

債別期現	前開	最高	最低	後收	較前	成交數
關稅現貨	五二・九〇	五二・九〇	五二・九〇	五二・九〇	漲二・二〇	一・〇〇〇
編遣現貨	五四・五〇	五四・五〇	五四・五〇	五四・五〇	漲〇・一〇	一・〇〇〇
關稅八月	五二・九〇	五二・九〇	五二・八〇	五二・九〇	漲〇・一〇	一五五・〇〇〇
編遣八月	五四・二〇	五四・五〇	五四・〇〇	五四・二〇	不動	七四〇・〇〇〇
編遣九月	五三・一〇	五三・一〇	五三・〇〇	五三・〇五	跌〇・〇五	二一五・〇〇〇
裁兵八月	七四・五〇	七四・五五	七三・九〇	七四・〇〇	跌〇・二〇	六七〇・〇〇〇
裁兵九月	七四・九〇	七四・九五	七四・七〇	七四・九〇	漲〇・一〇	六三〇・〇〇〇
一九關八月	七一・〇〇	七一・七〇	七〇・九〇	七一・四〇	漲〇・五〇	二・二〇〇・〇〇〇
一九關九月	六九・六〇	六九・七〇	六九・四五	六九・五五	漲〇・〇五	一・六一〇・〇〇〇
一九善八月	七〇・一〇	七〇・二〇	六九・三〇	六九・六〇	漲〇・三〇	一・三四〇・〇〇〇
一九善九月	六八・五〇	六八・六〇	六八・二〇	六八・二五	跌〇・三五	九二〇・〇〇〇
二〇捲八月	六五・五〇	六五・五〇	六四・九〇	六四・九五	跌〇・三五	一・二一五・〇〇〇
二〇捲九月	六四・〇〇	六四・二〇	六三・七五	六四・〇〇	跌〇・一〇	一・〇七五・〇〇〇
二〇關八月	六八・七〇	六九・〇五	六八・四〇	六八・七五	不動	三・一一〇・〇〇〇
二〇關九月	六七・〇〇	六七・二〇	六六・七〇	六七・〇五	漲〇・三〇	二・四二五・〇〇〇
統稅八月	七〇・一〇	七〇・一〇	六九・八〇	六九・九五	跌〇・〇五	二・一三五・〇〇〇
統稅九月	六八・四〇	六八・九〇	六八・四〇	六八・六〇	跌〇・一五	二・七一五・〇〇〇
整六八月	六一・五〇	六一・六〇	六一・三〇	六一・五〇	不動	二〇五・〇〇〇
整六九月	六二・二〇	六二・二〇	六一・九〇	六一・九〇	跌〇・三〇	一六五・〇〇〇
九六八月	一四・八〇	一五・〇〇	一四・七〇	一五・〇〇	漲〇・〇五	四一〇・〇〇〇
九六九月	一五・一〇	一五・二五	一五・〇五	一五・二五	漲〇・〇五	七〇・〇〇〇

粉麥　粉麥因風雨而漲

▲標粉　昨日之坎來電、計小二角許、粉市上下午開盤、因風狂雨驟、稻田恐受損傷、又以美麥售相、昂於本麥、非請美國酌議減低、不易合劃、且談判費時、早至雙十節後、始能妥協、一般投機份子、利用天時、大做臨時多頭、空戶急抵、內地幫亦有購進、廠家拋售雖猛、惟買氣始終濃厚、繼聞美麥做開一萬五千噸、價自四兩一錢三分至一錢七分、然此說一時未能證實、（一說成交七千五百噸）粉市當有繼漲可能、結果八月計大二分、九月漲二分半、十、十一月漲三分、十一月漲二分七、一月大二分半、

▲標麥　昨日期麥、以金價與外電回跌、不料風雨驟至、人心望好、當紹幫買力不弱、各市一致狂漲、惟近期因軋多關係、依然不振、市上盛傳洋行抖售美麥、價允議至四兩一錢三分、惟行家防恐賬麥運華、不敢問津、致未成交、結果八月獨小一分、九、十二月漲六分、十一月漲五分、十一月漲四分、一月漲三分、現貨祇開四百包、由常豐買進、

臨平秋蠶飼蟻不弱

▲孵種順利　收蟻頗齊

臨平一帶農民、今歲春秋二蠶、均告失利、對於秋蠶飼蟻、預購大批改良種、着手孵化、氣候晴暢、風和日暖、孵種順利、收蟻頗齊、飼額不弱、較夏蠶約增十分之三云、

人造絲市日趨堅漲

外匯步縮、人造絲價日趨堅漲、客幫進胃益呈開散、昨祇硤石平湖等處綢商、在公會上拋進九十等月份期貨六十五箱、價仍趨漲、計德記正號三十箱、價一百二十一兩二錢半、變劉海牌五箱、價一百二十九兩七錢半、孔雀牌二十箱、價一百二十二兩半、飛象牌十箱、價一百二十六兩七錢半云、

茶市　綠茶依然堅俏

▲針眉俄銷續暢　存底益形稀薄

昨日本埠洋莊茶市、依然堅俏、查珍眉等歐進未懈、而針眉等俄莊起拋購、市茶頗暢、滬存益形稀薄、昨由協和等進路莊等綠茶一千另三十三箱、價仍堅漲云、

絲市　日莊乘賤補充廠經

▲歐美絲電不轉　華商意興索然

昨日本埠洋莊絲市、仍無起色、查歐美各市場、滬白廠經報價均較滬市相懸一二百兩、華商絲本不敷、意興索然、昨祇日莊乘賤補充滬經、計三井進天龍牌十三至十八條份十包、價九百八十兩、又二泉牌十三至二十二條份十包、價九百五十五兩、又天字牌十三至二十二條份十包、價九百五十兩、（以上滬白廠經）克昌進三K牌頭二三四號汚腸黃粗絲二十包、價四百四十五兩、

今天游藝覽一

影戲院	戲名	主演	時間
光陸	玫海秘聞	潘璜香儂	三時五刻　九時一刻
大華	政海秘聞	潘璜香儂	九時一刻
新光	滑稽大會	桑麥維爾	天雨順延
巴黎	百美宮	華納公司出品	三時五刻　九時一刻
奧迪安	汪洋大戰	喬治奧勃蘭	三時五刻　七時半
中央	念四俠（江湖三集）		二時　九時
新中央	荒江女俠（七集）	徐琴芳	三時　九時
恩派亞	飛機大戰	克來拉寶	二時半　八時
卡德	平陽城（六集）	張嫣云	二時　八時
百老匯	血船		七時九刻

影戲院	戲名	主演	時間
閘北	荒江女俠（頭集）		一時半　七時半　九時半
東海	一剪梅	阮玲玉	三時四刻　九時一刻
浙江	救情郎（智女）	雷富羅司　意主演	三時一刻　七時九刻
萬國	平陽城（四五集）	黃嗣耀	二時　七時
中華	百代趣片		三時　九時
世界	九曲樓（全部）	徐琴芳	三時　七時
中山	火燒鼎東（六集）	大俠　鄔麗珠	二時　七時
共和	落花流水	聯華公司發行	三時　九時
黃金	一剪梅（相鶴會）	阮玲玉	三時　六時九刻
長江	恨海	明星出品	三時　七時
光華	女大力士	鄔麗珠	三時五刻　九時一刻
國民	青春樂		三時　七時
九星	綠林豪客		三時五刻　九時一刻

市價　八月二十五日　星期二市

▲銀洋錢市

早市開出行情	
國幣	七錢二分五厘三七五
江南小洋	六錢五分四厘
廣東小洋	六錢四分五厘半
銀拆	一錢六分
銅元	三百七十四千五百文
衣牌	二千七百十文
角坯	二百四十一文
貼水	每角二十九文

午市開出行情	
國幣	七錢二分五厘七五
江南小洋	六錢五分四厘
廣東小洋	六錢四分四厘七五
銀拆	一錢六分
銅元	三百七十四千五百文
衣牌	二千七百十八文
角坯	二百四十二文
貼水	三十一文

▲國外匯兌

上海電匯至倫敦（中規一兩計算）	一先令二辨士七五
銀行即期	一先令二辨士七五
銀行四月期	一先令二辨士六二五
銀行買進四月定期	一先令三辨士六二五
帶根電匯定期	一先令三辨士七五
帶根電匯六月定期	一先令三辨士八七五
上海電匯至巴黎（中規一兩計算）	[illegible]
銀行電匯	七百六十法郎
銀行四月期	八百〇五法郎
上海電匯至紐約（中規百兩計算）	美金二十九元八七五
銀行電匯	美金三十一元六二五
上海電匯至香港	八十兩〇三百元合規銀
上海電匯至印度（中規百兩計算）	八十二羅比七五
上海電匯至日本	[illegible]

▲孟買棉花電報

孟加拉	一二〇羅比半
奧姆辣	[illegible]羅比半
白羅溪	一五二羅比半

▲利物浦電報（棉花）

十月期美花	三・七七辨士
十二月期美花	三・八四辨士
一月期英花	三・八八辨士
米特合現貨	三・八二辨士

▲紐約美金棉花電報

十月期美花	七分〇七厘
十二月期美花	七分二八厘
一月期美花	七分〇九厘
三月期美花	七分五九厘
五月期美花	七分七四厘
現貨美花	七分〇五厘
十二月最高價	七分三五厘
一月最低價	七分一五厘九

▲滬南米市

常高白粳	[illegible]
無錫白粳	[illegible]
同里白粳	[illegible]
八尺白元	[illegible]
常熟杜尖	[illegible]
同里洋尖	[illegible]
角元	[illegible]
同里薄稻	[illegible]
青角薄稻	[illegible]

▲煤油（元單位）

美孚老牌	每箱	[illegible]
美孚虎牌	對聽	[illegible]
老美孚	對聽	[illegible]
老美孚散艙	每箱	[illegible]
汽車油	每箱	[illegible]
德士古幸福	每箱	[illegible]
德士古紅星	散艙	[illegible]
德士古油	每箱	[illegible]
德士古汽油	每箱	[illegible]
德士古紅銀箱	每箱	[illegible]
大明元	每箱	[illegible]
亞西亞僧帽	對聽	[illegible]
亞西亞散艙	對聽	[illegible]

▲雜糧交易所（單位兩）

	開盤	收盤
▲大連黃豆　上午市價　九月期	四・七一	四・七一
▲標準餅　十一月期	——	——
▲新小麥　八月期	三・八六	三・八四
九月期	四・〇七	四・〇八
十月期	四・一五	四・一五
十一月期	四・一八	四・一八
十二月期	四・二一	四・二〇
▲大連黃豆　下午市價　九月期	四・七一	四・七一
▲標準餅　十一月期	一・五〇五〇	一・五〇五〇

▲麵粉交易所（後市）

	開盤	二盤	三盤	四盤	五盤	收盤
八月期	[illegible]	[illegible]	[illegible]	[illegible]	[illegible]	[illegible]
九月期	[illegible]	[illegible]	[illegible]	[illegible]	[illegible]	[illegible]
十月期	[illegible]	[illegible]	[illegible]	[illegible]	[illegible]	[illegible]
十一月期	[illegible]	[illegible]	[illegible]	[illegible]	[illegible]	[illegible]
十二月期	[illegible]	[illegible]	[illegible]	[illegible]	[illegible]	[illegible]
一月期	[illegible]	[illegible]	[illegible]	[illegible]	[illegible]	[illegible]

▲金市

現貨標金	每條七百八十八兩
赤條	七百八十四兩半
沙金	七百八十四兩半
大條銀近期	十二辨士九三七五
大條銀遠期	十三辨士一
美銀	二角七分八七五
英美匯水	四元八角五分八七五
美英匯水	四元八角五分八七五
日美匯水	四十九元三角八分
日英匯水	二先令〇三二分之十三
倫滬先令	一先令三辨士一二五

▲證券物品交易所（元本位）

▲前市期貨證券	[illegible]
▲後市期貨證券	[illegible]
編遣庫券、裁兵公債、九關稅、九善後、二十年捲烟、二十年關稅、統稅庫券	[illegible]
棉紗（十六支）	[illegible]

▲華商紗布交易所

十六支棉紗（人鐘標準）、漢口細絨標準各期	[illegible]

▲證券交易所（元本位）

關稅庫券、編遣庫券、兵公債、九關稅、九善後、一年捲烟、念年關稅	[illegible]

▲滬北米市

特粳、又、又、又、又、新稻	[illegible]

▲船期

▲進口輪船報告、▲出口輪船報告、▲長江班、▲寧波班、▲溫州班、▲福州班、▲北洋班	[illegible]

滬甬杭鐵路行車時刻表　滬杭段

下行車	[illegible]
上行車	[illegible]

▲注意　表內特快通車於京滬、快、直通特別快車、下日午泄滬甬

京滬鐵路行車時刻表

下行車	[illegible]
上行車（接通平津浦通車）	[illegible]

▲注意表內直快通車係甯杭滬直通特別快車

▲外洋輪船報告

英國倫敦班、美國舊金山班、南洋班、日本班	[illegible]